ULTIMISSIMA EDIZIONE — NUOVA — ULTIMISSIMA EDIZIONE

TORINO
Anno XII - Num. 82
Via Roma - Gall. de *La Stampa*
Telefoni: dal 40-948 al 40-952

STAMPA SERA

SABATO DOMENICA 5-6 Aprile 1958
L. 30 (sped. in abb. postale)

INSERZIONI: S.P.I., via S. Tomaso 32, tel. 42-000, 40-000, 40-001 - Prezzi per mm. di alt. in una col.: Amm. comm. L. 200 (fun. 400) - Finanz. e legali L. 800 (fun. 500) - Necrol. L. 400 per parola (fun. 250 p. p.); partecipaz. L. 300 p. p. (fun. 400 p. p.) - Echi cronaca L. 400 (fun. 700) la linea - Pubbl. econ.: Vedere rubriche. Pagamento anticipato - Il giornale si riserva il diritto di rifiutare qualsiasi inserzione. — ABBONAMENTI (c/c post. n. 2/1930): ITALIA: anno L. 2600, sem. L. 1400, trim. L. 2060 - ESTERO (Paesi a tariffa postale ridotta): anno L. 12.000, sem. L. 7000, trim. L. [illegible] — Copia arretrata: prezzo doppio.

Smascherati stanotte i rapinatori dei 18 milioni

Un tranviere ed i banditi di via Osoppo autori dell'assalto all'A.T.M. di TORINO

Il dipendente dell'azienda torinese (Mauro Cusanno, 29 anni, pugliese) arrestato nella sua casa di via Cigna 11 - Finora nega disperatamente malgrado le prove schiaccianti - Piena confessione dei malviventi di Milano che hanno partecipato al "colpo,,: Ugo Ciappina e Luciano De Maria - Un terzo milanese, Libero Malaspina, arrestato - Anche il latitante Enrico Cesaroni coinvolto Uno zio del tranviere ricercato per complicità - Un sacco abbandonato dai gangsters ha messo la Mobile sulle tracce dell'organizzazione - Il fulmineo assalto e la sparatoria nel deposito di corso Tortona la mattina del 16 novembre dello scorso anno

L'autista dell'A.T.M.: Mauro Cusanno, di 29 anni

L'arresto quasi integrale della banda che ha eseguito il sensazionale colpo di via Osoppo, a Milano, ha trascinato con sé la scoperta degli autori di un'altra impresa clamorosa, verificatasi nella nostra città la mattina di sabato 16 novembre: cioè della rapina avvenuta alla sede dell'Azienda Tranviaria Municipale, che aveva fruttato ai banditi il cospicuo bottino di quasi 18 milioni in contanti, prelevati con la minaccia dei mitra e delle pistole. I «gangsters» di via Osoppe e, di corsa Tortona sono gli stessi, almeno per quanto riguarda tre persone. Ad essi si deve aggiungere con ogni probabilità, come organizzatore, il nome di un dipendente dell'Azienda tranviaria torinese (diciamo «con ogni probabilità», e non con certezza perché l'arrestato continua a negare, anche se le prove contro di lui si accumulano in modo schiacciante). Questi, a sua volta, si narebbe valso di un suo parente, ora latitante. Vi è infine un altro individuo che sembra estraneo alla rapina di via Osoppo, e che è stato arrestato stanotte a Milano per il «colpo» all'A.T.M.

Una situazione, come si vede, assai intricata, dato il numero e la diversa posizione degli accusati. Ecco i loro nomi, con i chiarimenti che possono essere opportuni.

Il dipendente dell'Azienda Tranviaria torinese arrestato questa notte è Mauro Cusanno di Nicola e Maria Musci, nato nel 1929 a Corato in provincia di Bari, abitante nella nostra città in via Cigna 11; era in servizio all'A.T.M. dal 1955 come autista di pullman.

Ugo Ciappina

Con lui viveva una zia, Giuseppe Cusanno, di 44 anni, attualmente latitante e ricercato come partecipe all'organizzazione dell'impresa. Nella stessa casa abitava da poco tempo un cugino di Mauro Cusanno, che porta il suo stesso nome e cognome, è nato anch'egli a Corato ma tre anni dopo ed è figlio di Michele anziché di Nicola, e, come il cugino, presta servizio all'ATM quale autista. Gli agenti della Mobile lo hanno attesa questa mattina al capolinea di Santa Rita della linea di autobus «F» e lo hanno invitato in Questura per accertamenti. Si tratta quindi di vedere se egli ha qualche punto in contatto con il colpo o se ne è del tutto estraneo.

Le tre persone che abbiamo ora elencate risiedono a Torino, come abbiamo detto. Passiamo ora ai milanesi. Ed ecco alcuni nomi già saliti alla triste ribalta della cronaca nera proprio in questi giorni. Due individui erano già stati arrestati per la rapina di via Osoppo: Luciano De Maria e Ugo Ciappina (la posizione di questo ultimo sembra particolarmente grave: proprio lui, avrebbe sparato quella raffica di mitra che per poco non causò una strage sotto i capannoni dell'ATM e venne lontani quei coraggiosi dipendenti che tentarono per lanciarsi addosso ai banditi). Un terzo individuo milanese è stato arrestato questa notte, e sembra estraneo all'impresa di via Osoppo: è Libero Malaspina, ha 43 anni, è stato arrestato in via Previati 11. Un altro milanese infine è latitante: quell'Enrico Cesaroni, detto «il droghiere», che prese parte al «colpo» di via Osoppo e finora non si è lasciato acciuffare.

Riassumendo, le ultimissime indagini hanno portato all'arresto di due nuove persone: il Cusanno a Torino ed il Malaspina a Milano. Gli altri non dovrebbero andare lontano. È può darsi che le prossime ore arrechino nuovi nomi. Come si sia giunti a così brillante risultato non è facile spiegare. L'indagine ha avuto in certi momenti un andamento che sembra ideato addirittura da un maestro del genere «giallo», tanto è stata sottile ed in certi particolari quasi incredibile. Basti dire che l'avvio è stato dato da un piccolo, semplice insignificante chicco di caffè.

Come probabilmente si ricorderà, la polizia rintracciato, a bordo della macchina impiegata e successivamente abbandonata (una «1900» Alfa Romeo) alcuni sacchetti vuoti: certamente quelli che i banditi avevano adoperato per sistemarvi i biglietti da diecimila. Uno di questi portava la scritta in inchiostro di china, a caratteri cubitali: Rangrando-Genova. Ad un esame più accurato si riscontrò, impigliato nella tela, un chicco di caffè. Se ne argomentò che il nominativo era quello di un importatore o comunque di un grossista di caffè. Le indagini seguivano pertanto questa pista, che fino ad un certo punto poteva considerarsi elementare. Il nome Rangrando è quello di una nota ditta di San Paolo del Brasile, specializzata appunto in spedizioni di caffè. Il sacchetto adoperato dai banditi portava pure, in un angolo, un numero: 51. Un rapido controllo permetteva immediatamente di stabilire che faceva parte di un complesso di 61 sacchi giunti a Genova dal Brasile ai primi di ottobre e successivamente inoltrati alla torrefazione Giardino, in via Bergamo 3 a Milano.

Gli uomini della «Mobile» della nostra città, che si erano prodigati incessantemente, si trovavano a questo punto davanti a un muro invalicabile. Una volta smistati, i sacchi venivano venduti a grossisti di questo articolo: ma a tanta distanza di tempo era impossibile sapere chi li aveva acquistati. Le indagini non per questo vennero sospese, anzi il questore di Torino, dottor Oriana, personalmente le guidò nella direzione che doveva dimostrarsi a breve scadenza quella esatta. Ed ecco come. Tra i frequentatori dei locali milanesi (dove la partita di caffè era stata prima depositata e poi venduta) vi erano certi tipi non propriamente raccomandabili. Fra gli altri, per esempio, quel certo Ferdinando Russo detto «Nando il terrone», che, come tutti sanno è stato uno dei cervelli della banda di via Osoppo. Era possibile che proprio lui avesse avuto parte nell'impresa di corso Tortona?

La «Mobile» di Torino non si dava requie. Il dott. Maugeri, il dott. Sgarra, il dottor Valerio, il dott. Scandorra, sotto la direzione del vicequestore dott. Allitto, iniziavano un sottilissimo lavoro di controllo: decine di persone venivano pedinate, non nessuno si decideva a compiere quel passo falso che potesse portarlo alla perdizione, facendo franare un complesso di complicità che vincolava gli adepti al loro reciproco segreto.

Doveva essere il colpo di via Osoppo. In questo balenava evidente un fatto: la tecnica seguita a Milano e a Torino era la stessa. Ora ad ora di interrogatorio degli arrestati, un muro di silenzio, disperato negazioni, poi la prima crepa, la costruzione che comincia a cedere. Portati a Milano, il dott. Maugeri ed il dott. Sgarra non si concedono riposo fino a quando la verità (quella che loro da tempo avevano intuita) non venne fuori nel modo più solare, e con questo i primi nomi. La macchina si rimise in moto, con fulminea rapidità. La trappola si è chiusa stanotte su due persone: il Mauro Cusanno a Torino, il Libero Malaspina a Milano. I nomi degli altri sono noti.

Il questore dott. Oriana, con il vice-questore dott. Allitto (a destra) ed il dott. Sgarra

Il Ciappina ed il Da Maria hanno confessato, il tranviere torinese nega disperatamente, ma sembra difficile che possa smentire certi particolari rivelati dagli altri. Per esempio questo: proprio in casa dell'autista dell'ATM si radunarono i membri della banda, una volta eseguito il colpo, per dividersi il bottino. Sono state fatte anche delle cifre: ad ognuno toccarono 2 milioni 750 mila lire, detratte le spese per procurarsi le armi, forse per assicurarsi la necessaria rete di complicità, oppure per mantenere i membri milanesi, durante la loro permanenza a Torino per studiare l'ambiente a perfezione.

Qualche chiarimento potrà venire probabilmente dal secondo Cusanno, il giovane invitato questa mattina in Questura al termine di una «corsa» del suo autobus. Se egli, come è possibile, non è implicato direttamente nella rapina, sarà comunque a conoscenza di qualche dettaglio importante, anche per il solo fatto di vivere con il cugino. A carico di quest'ultimo, c'è un particolare che appare incredibile, tanto rivela una audacia che rasenta i limiti dell'impudenza. Quando i banditi effettuarono il «colpo», Mauro Cusanno (quello arrestato) era nel capannone dell'ATM: «per riscaldare la busta-paga», disse quando fu interrogato, ma in realtà per assicurarsi con i suoi occhi che tutto funzionasse a pennello.

E in realtà tutto marciò alla perfezione. Il colpo fu compiuto alle 8,35 del 16 novembre dello scorso anno, giorno in cui l'A.T.M. distribuiva le paghe ai dipendenti del deposito di corso Tortona. Il furgone con i denari destinati a pagare i tranvieri, un «618», era giunto, con scorta armata, nel capannone del deposito.

Al volante era l'autista Luigi Gavazza di 30 anni, al suo fianco era un «accompagnatore», il tranviere Giuseppe Beccaria di 59 anni. Essi trasportavano tre cassette contenenti complessivamente 30 milioni sotto forma di buste-paga. Il prelievo era stato effettuato mezz'ora prima alla tesoreria municipale.

Il «618» varcava la soglia del grande capannone e si fermava dopo pochi metri, a ridosso di chi entra, dinanzi all'uscio a vetri dell'ufficio personale. L'autista Gavazza scendeva, l'accompagnatore lo seguiva ed entrambi aprivano la portella posteriore del veicolo, calando sul pavimento, ad una ad una, le tre cassette. Intervenivano due tranvieri, Giovanni Noiedi e

Luciano De Maria

Giuseppe Cairo, che sollevavano la prima cassetta (con 11 milioni e mezzo) e la trasferivano nell'ufficio personale. In quello, nel deposito erompevano i banditi.

Sin dalle 7,30 circa qualcuno aveva notato una «1900 Alfa Romeo» di colore nero, targata VR [illegible], ferma in corso Tortona, dalla parte opposta dell'ingresso del deposito, all'angolo di via Montalto. A bordo v'erano quattro giovanotti, con l'impermeabile, che arrovesciati sui sedili e con le teste appoggiate ai cristalli avevano l'aria di dormire profondamente. Un attimo dopo l'arrivo del furgone «Fe Alfa» si muoveva e rapidamente attraversava corso Tortona: sfiorava l'ingresso del deposito e andava ad arrestarsi tre o quattro metri oltre. La macchina restava col motore acceso: uno dei giovani, quello al volante, non si muoveva. Gli altri tre scendevano in fretta e spalancavano il bagagliaio dell'auto. Ciascuno di essi aveva una maschera al viso, non si sa se la classica pezzuola nera o una sciarpa: ad ogni modo i loro lineamenti non erano distinguibili. Dimenarono si avvolgevano con una rapidità fulminea.

Due balzavano nell'interno

Enrico Cesaroni

e s'apprestavano al «618»: il terzo estraeva un mitra a canna corta. L'autista Gavazza s'accingeva a chiudere la portella posteriore del camion allorchè con la coda dell'occhio, intravvedeva che due delle cassette, contenenti buste-paga per un valore complessivo di 17 milioni 300 mila [illegible] lire, erano state afferrate da due dei banditi. Istintivamente il Gavazza si gettava contro di loro per ostacolarli; e altrettanto facevano il Beccaria e quasi contemporaneamente il Noiedi, il Cairo e poi Renzo Pronio, Alberto Margani, Giovanni Codesso e il bigliettaio Rubbo.

Era a questo punto entrato in azione l'uomo col mitra; senza dire una parola il bandito aveva fatto fuoco ed esplodeva tre colpi che fortunatamente andavano a vuoto. La sparatoria obbligava però i tranvieri a gettarsi a terra ed i «gangsters» facevano a tempo a raggiungere l'«Alfa», a gettare le cassette nel bagagliaio ed a partire, con il cofano posteriore ancora aperto.

Giunto l'auto di un dirigente dell'A.T.M. ed un camioncino tentavano l'inseguimento della «1900». Questa riusciva a far perdere le sue tracce e veniva poco dopo abbandonata in via Parma. Dei banditi nessuna traccia. Eccetto quel sacchetto di tela juta, che a distanza di quasi otto mesi doveva perderli.

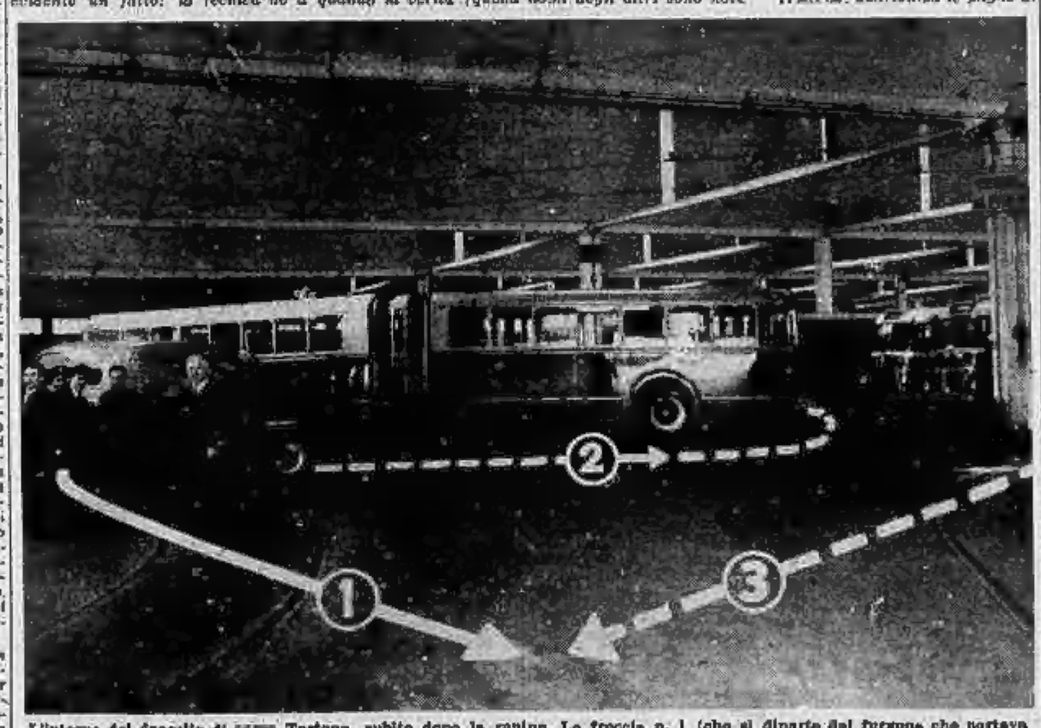

L'interno del deposito di corso Tortona, subito dopo la rapina. La freccia n. 1 (che si diparte dal furgone che portava le paghe) indica il percorso dei banditi, la n. 2 quello del tranviere Beccaria che tentò di fermarli e la n. 3 il pullman che fu colpito da una delle pallottole e dietro il quale si rifugiarono alcuni dei presenti (foto Mistero)

Ugo Ciappina

Mandato di cattura contro i sette di via Osoppo

MILANO, sabato sera.

Il sostituto procuratore della repubblica dott. Sarchielli ha emesso mandato di cattura contro i sette della rapina di via Osoppo, sotto l'imputazione di rapina pluriaggravata in danno della Banca Popolare di Milano. Contemporaneamente è stato emesso mandato di cattura contro Romano Parego per la rapina di via Giulio Romano e contro Giovanni Fuccia, l'uomo che sottrasse al commendatore di Piacenza il furgoncino e le tute. L'esecuzione dell'ordine di cattura comporterà l'internamento nelle carceri di San Vittore dei cinque banditi.

ATTIVITA' FINANZIARIA E RASSEGNA DELLE BORSE

L'andamento del mercato azionario

Le operazioni della settimana divise nettamente in due parti: una al rialzo, la seconda di assestamento

Il nostro collaboratore finanziario ci telefona da Milano:

I motivi di indole tecnica hanno influenzato profondamente tutte le sei riunioni dell'ottava che oggi ha termine. Non va dimenticato che i giorni precedenti, causa liquidazioni massicce ed affrettate, erano stati caratterizzati da una preoccupante pesantezza di corsi. Eppure, venerdì scorso, nella seduta della riunione, cominciava a delinearsi un contegno più resistente, con nella diminuzione delle offerte e miglior assorbimento del materiale, da parte di un denaro desideroso di approfittare dei prezzi bassi, che sembravano giunti al limite minimo. Erano le condizioni ideali per tentare una reazione tecnica e perciò per risollevare la quota. Infatti, sono bastati pochi acquisti di prima mano per mettere in allarme lo scoperto che tuttora sussiste con una certa larghezza, giustificato, peraltro, dalla situazione dell'economia mondiale, e indurlo a ricoprirsi.

Il pieno svolgimento di siffatta reazione si effettuava nelle giornate di lunedì e di martedì, durante le quali un denaro pronto e attivo assorbiva con facilità qualsiasi offerta. Ma ben presto l'incertezza tornava a dominare il mercato azionario e faceva sentire i suoi effetti nelle giornate di mercoledì e di giovedì. Il ciclo di una settimana — era evidente — risultava troppo breve per potere impostare e svolgere compiutamente qualsiasi programma operativo.

Il punto debole degli attuali mercati finanziari sta proprio qui. Abbandonati dalla speculazione più seria, disertati dai risparmiatori che, movimentando con opportune operazioni di compra-vendita o di arbitraggio le loro «casette», davano vivacità, elasticità e lavoro, essi sono caduti in mano ad una speculazione deteriore, minuta, giornaliera, per buona parte professionale, che si accontenta di margini irrisori e vive in uno stato di perpetua agitazione, preoccupata di chiudere l'operazione prima del fatale giovedì, per non vedersi obbligata a prorogarla.

Si comprende, perciò, senza approfondire della loro psicologia, che il Comitato direttivo degli agenti di cambio, d'accordo con le altre Borse italiane, abbia stabilito un calendario per il regolamento delle operazioni per contante, calendario col quale viene istituito un ritmo bisettimanale, in luogo di settimanale quale è stato sino ad ora. In altre parole, gli affari conclusi ieri, quattro aprile, saranno liquidati col giorno 14 aprile; di conseguenza, il 28 aprile si avrà la spunta, il 30 la presentazione dei fogli, il 17 la correzione errori, il 18 il pagamento dei saldi e la consegna dei titoli.

È un esperimento che va tentato, per vedere se è possibile richiamare un po' di pubblico e ridare alla Borsa una vitalità che da tempo ha perduto.

La settimana si è, dunque, divisa nettamente in due fasi: la prima di rialzo, la seconda di ripiegamento e di assestamento. Com'è ovvio, in siffatti movimenti di va e vieni, sprovvisti di tendenza e per dire il vero senza costrutto, si arriva alla fine della settimana nei medesimi livelli dai quali si era partiti, e si chiude con un mortificante «Nulla di fatto».

D'altra parte, mentre la Borsa di New York scivola piano piano sul pendio del ribasso, è già gran fortuna di riuscire a mantenere i corsi sull'attuale livello di quotazioni, tuttora relativamente sostenuto.

I casi di autentico ribasso, o, per usare un eufemismo, di ridimensionamento di prezzi, non sono numerosi né frequenti. In settimana, ad esempio, la Linoleum è arretrata di una importante frazione, in seguito all'annuncio di un dividendo di sole 70 lire contro le precedenti 100 lire. Invece la Cementi, titolo di natura prettamente patrimoniale, è stata per qualche tempo orientata al ribasso, ma si è ripresa rapidamente. L'intonazione debole era stata in un primo tempo attribuita alla sottrazione del Banco dei Leganti idraulici, mentre si trattava in realtà, dello smobilizzo di una importante partita di azioni, alla quale non era estranea, negli attuali mercati, favorire un collocamento, se non con qualche sacrificio di prezzo.

Altre oscillazioni degne di rilievo si sono avute nel settore dei tessili, dove Stampati, Linificio e Lanerossi hanno registrato una certa ripresa. Per la Stampati si crede di sapere che distribuirà un dividendo di 60 lire, attingendo parte al conto economico, parte a fondi accantonati. Comunque, si può dire che le tre aziende sono ormai riorganizzate, uscendo da una delicata fase di assestamento.

Fra i finanziari, la Dastogi ha dato inizio all'operazione di aumento del capitale, in parte gratuito, in parte a pagamento, con una operazione giudicata favorevole all'azionariato e che, infatti, si sta svolgendo con la massima regolarità.

e. n.

CRONACA CITTADINA

Soddisfazione in città per la scoperta dei «gangsters» che si impadronirono dei 18 milioni

Guidava i pullman di Venaria l'arrestato per la rapina all'ATM

Assunto come bigliettario avventizio nel 1956, Mauro Cusanno venne poi passato come autista al deposito di corso Tortona - Dipendente insospettabile: in due anni un solo ritardo di 5 minuti nel servizio Dopo l'assalto al furgone, continuò a lavorare - Scapolo, viveva da solo in via Cigna e guadagnava 60 mila lire al mese - Dichiarazioni del Questore dott. Ortona e del direttore dell'ATM ing. Fogliano

La notizia dell'arresto di Mauro Cusanno, autista dell'A.T.M., quale complice dei rapinatori che svaligiarono nel novembre scorso il furgone dell'Azienda al deposito di corso Tortona, è stata appresa in città dalla prima edizione di «Stampa Sera». L'annuncio ha suscitato particolare soddisfazione e sollievo nell'ambiente dei tranvieri che in genere hanno così commentato l'avvenimento: «Ora è finita con i sospetti. Sappiamo chi è e la questione è chiusa».

Il nome dell'arrestato ha tuttavia suscitato qualche perplessità. Per un raro caso di omonimia all'Azienda tranviaria pervenne ieri due mattini che si chiamano Mauro Cusanno, entrambi nativi di Corato presso Bari, che hanno anche in comune il nome della madre: Maria Musci. Unici elementi di identificazione la paternità, la data di nascita e l'indirizzo che però non erano noti alla maggior parte dei compagni di lavoro. I due sono cugini e la stessa direzione dell'A.T.M., per non fare confusioni, sui cartellini di presenza aveva deciso di chiamarli rispettivamente «Cusanno Primo Mauro» e «Cusanno Secondo Mauro». Si è però saputo presto che l'arrestato era il «secondo».

Il Cusanno complice dei rapinatori è scapolo e abita in via Cigna 13. Il suo ingresso tra il personale dell'A.T.M. risale all'8 maggio del 1956, quando prese servizio come bigliettario avventizio.

«Come per ogni assunzione — ci ha dichiarato stamane il direttore dell'Azienda tranviaria ing. Alberto Fogliano — non ci siamo accontentati di chiedergli un semplice certificato penale ma abbiamo preteso il certificato penale «generale» sul quale sono riportate anche le minime condanne. Risultò assolutamente incensurato e dato che superò la prova pratica di guida, non abbiamo avuto nessuna difficoltà ad assumerlo».

Mauro Cusanno venne destinato alla guida degli autobus che fanno capo al deposito di corso Tortona. Alternativamente adibì sulle vetture delle linee F, 51 e 53 e con maggior frequenza sugli autobus della linea che porta a Druent e Venaria. Il suo stato di servizio è tra i migliori. Nessuna punizione, poche assenze, tutte motivate da malattie. Soltanto una volta giunse tardi a dare il cambio a un collega che doveva smontare al capolinea.

È chiaro tuttavia che i particolari del piano esecutivo della criminosa impresa devono essere stati studiati sulla base delle sue indicazioni. Nessuno meglio di lui poteva essere al corrente dei movimenti del furgone che portava le paghe al deposito di corso Tortona. Sapeva tutto sugli orari, sulla scorta del carico, sulle manovre che il furgone era obbligato a compiere nell'interno del deposito.

Nel momento in cui venne eseguito il «colpo» il Cusanno era con altri tranvieri fermo davanti all'ufficio paghe. Deve aver seguito con trepidazione i movimenti dei complici, senza tuttavia tradirsi con quanti gli erano accanto. Pochi minuti più tardi, rispondeva calmo con gli altri alle domande della polizia. Il suo comportamento non diede luogo ad alcun sospetto e dopo, un paio d'interrogatori non venne più disturbato.

«Ha ripreso regolarmente il suo lavoro — racconta l'ing. Fogliano —. È tornato ogni giorno puntualmente a guidare i pullman, senza ritardi e senza lunghe assenze. Soltanto in gennaio mancò qualche giorno dal lavoro, ma potemmo accertare che era veramente malato di influenza».

Il suo contegno era del più normali. Aveva da parte i milioni che rappresentavano la sua parte nella rapina, ma continuava ad andare avanti e indietro sulla linea di Venaria per uno stipendio di 60 mila lire al mese. Viveva modestamente nella casa di via Cigna 13 con le sorelle; non si tradì mai con qualche acquisto speciale.

Questa notte la polizia lo ha fermato e stamane il suo nome figurava con altri quattro nell'elenco di coloro che non si erano presentati al deposito. Nessuno però sapeva il motivo vero della sua assenza.

«Abbiamo appreso con compiacimento — ci ha dichiarato l'ing. Fogliano — la notizia dell'identificazione della banda che svaligiò il nostro furgone. Viene così dissipata definitivamente un'atmosfera di sospetto che logicamente poteva gravare su tutti i dipendenti dell'azienda».

Un mistero all'operazione che ha portato alla cattura della banda dell'Azienda Tramvia il Questore, dr. Ortona, ci ha concesso stamane una breve intervista: «Con l'arresto dei banditi di via Cigna e dell'ATM — ha detto il dr. Ortona — l'Italia settentrionale è stata liberata dalla più pericolosa associazione a delinquere della nostra malavita: una "gang", organizzatissima, abile, composta da gente senza scrupoli, che poteva mettere in pericolo non soltanto i beni, ma anche la vita dei cittadini, come dimostra la rapina di altra sparata — fortunatamente a vuoto — nel deposito di corso Tortona».

Il Questore che era attorniato dai suoi collaboratori, il vicequestore dr. Allitto ed il dr. Sgarra della «Mobile» (il cui dirigente dr. Maugeri era invece a Milano) ha voluto mettere particolarmente in rilievo come l'«operazione» sia frutto della stretta collaborazione fra le Questure di Torino e di Milano.

«Le indagini da noi condotte dopo il colpo — ha spiegato — non hanno portato subito ad un risultato positivo ma ci hanno indirizzato nello capitale lombarda ed hanno permesso di raccogliere elementi che sono stati preziosi. I nostri funzionari si sono infatti subito recati a Milano dopo l'arresto della "banda delle tute" e sono stati gli elementi raccolti da noi che hanno contribuito a far confessare i banditi».

Con i rapinatori dell'ATM tutti i «gangsters» che nel corso di quest'inverno hanno compiuto o tentato di compiere colpi brigantateschi a Torino sono stati assicurati alla giustizia.

«Proprio ieri — ha concluso il dr. Ortona — la Questura aveva comunicato alla stampa il bilancio del suo lavoro per la lotta contro la delinquenza. Nell'inverno le rapine e tentate rapine sono state 10 (contro 37 dello stesso periodo dell'anno precedente): tutti i colpevoli erano stati assicurati alla Giustizia, meno quasi ultimi. Ora il bilancio è chiuso in un pareggio perfetto, un pareggio che si risolve in un attivo per la Giustizia perché certamente servirà ad impedire future imprese dello stesso genere».

Il dottor Antonio Maugeri, capo della Squadra Mobile

Nel deposito di corso Tortona: i tranvieri commentano la clamorosa notizia. (f. Molato)

TEMPERATURA DI OGGI

MASSIMA +12
MINIMA + 6,2

Il Bollettino meteorologico annuncia inoltre: tempor. nebbia (metri): + 7.; ore 8: + 7.8; umid. 81 %; press. 755. Cielo coperto. Previsioni: Tempo variabile. Temperatura in lieve diminuzione. Temperatura a Cuneo: max. + 10.5; min. + 5.7; ore 8: + 7.

Tredicimila capi saranno appena sufficienti alle mense dei torinesi

La biblica strage degli agnelli si rinnova nel banchetto di Pasqua

Nella tradizione cristiana è rimasta una eco del lontano rito ebraico, che salvò i primogeniti di Israele - Si vendono 270 mila uova al giorno: in gran parte serviranno per la «merenda» dell'Angelo

Al mattatoio avviene in questi giorni un'ecatombe d'agnelli

Da tempo remotissimo, da quando Mosè ottenne libertà dal Faraone di incamminarsi col suo popolo verso la Terra Promessa, si usa festeggiare la Pasqua con un solenne banchetto. E al centro delle portate, nei come gli antichi patriarchi, assieme mettere in tavola un fragrante arrosto di agnello o di capretto; un bel coscietto, opportunamente ravolato, condito senza economia con salsa appetitosa, reso profumato da un rametto di rosmarino, da due foglie di lauro e da uno spicchio d'aglio nascosto abilmente nel profondo delle carni.

Quest'anno, non essendo la produzione sufficiente a coprire il fabbisogno, anche perché in Pasqua è presso, se sono stati importati alcuni vagoni dalla Jugoslavia, in tutto duemila capi più uccellati. I capretti arrivano invece per la maggior parte dalla Sardegna. In totale al mattatoio vengono macellati fra ovini e caprini, circa undicimila capi.

Giungono su apposite camions che hanno il cassone diviso in due piani perché il carico sia ben stipato. Si sente la lontananza il loro belare lamentoso. Li arrivano in una stretta cerchia di lati dei quali si aprono le sponde della morte. È questa è rapida e brutale. Un inserviente afferra le vittime e le depone in fila su uno specie di cavalletto, in modo che le zampe posteriori restino imprigionate e il capo e il collo, ricadendo in avanti, si offrano docili e disciplinati al macellaio. Quest'ultimo rapido da una cella all'altra, con il suo coltellaccio; il sangue cola già per il gremiolino di zinco e scorre via in un apposito ottuario, al centro della stanza, che ha il pavimento ruotosamente costruito a forma di conca.

Non ci trattiamo oltre davanti a questo scena, il significato simbolico della parola «Pasqua» è «passar oltre, evitare», dalla radice ebraica «pasak» e ci è in stretta relazione con il sacrificio dei mite agnello. Prima di scatenare sull'Egitto la decima piaga, cioè la strage dei primogeniti, Jahvè parlò a Mosè e ad Aronne e disse che ogni famiglia ebraica, nel decimo giorno del mese di Abib, prendesse un agnello o un capretto e dopo quattordici giorni lo immolasse e lo consumasse fino all'ultimo crescino e dipingesse con il suo sangue gli stipiti e l'architrave della porta di casa. «Quel sangue sarà per voi un segno e io passerò oltre» (Esodo, 12, 13).

La cerimonia venne ripetuta ad ogni ricorrenza, nel mese di Abib che era il primo del calendario ebraico ed in seguito venne designato col nome di «Nisan». «E quando i vostri figli vi domanderanno: che significa questo rito? Voi risponderete: è la vittima del Signore, il quale passò oltre quando percosse gli egizi e risparmiò le vostre case». (Esodo, 12, 25-27).

Nella tradizione cristiana s'è conservata una eco del rito ebraico. L'agnello è simbolo di innocenza, è la mite vittima della cattiveria umana. «Agnus dei», agnello di Dio, è detto il Cristo nella liturgia della Chiesa. E noi consumiamo l'agnello pasquale senza renderci conto probabilmente dei molteplici significati che questa cerimonia nasconde.

Tredicimila capi saranno appena sufficienti alle mense dei torinesi. Il prezzo è all'incirca quello delle scorse anno: 1000-1200 lire al chilo l'agnello, cento lire di più il capretto, che è più scarso.

In questi giorni è considerevolmente aumentata anche la vendita delle uova (non ci riferiamo a quelle di cioccolato, ma a quelle banali e senza sorprese delle galline) indispensabili ai molti nella «merenda della Pasquetta». Se ne acquistano 270 mila al giorno, ventimila di più del normale.

Dopo i giorni di lutto le campane del «Gloria»

Le festose campane del «Gloria» annunciarono, fino a tre anni fa, la Resurrezione nella mattina di sabato santo; la nuova liturgia, più aderente alla testimonianza del Vangelo, ha trasformato quello di oggi in giorno di lutto. Il Redentore è ancora nel sepolcro, le chiese sono vuote, buie, senza funzioni, i tabernacoli aperti, gli altari spogli. Per tutta la giornata, oscuro rito.

A notte la «veglia santa» (che in Duomo inizia verso le 23) ricorda il miracolo della Resurrezione. Prima di iniziare la santa Messa solitaria i sacerdoti si prostrano sui gradini dell'altare: è un gesto di umiliazione, significante che l'uomo si annienta dinnanzi al miracolo della Resurrezione. Quando in Messa, passata ormai la mezzanotte, giunge al «Gloria», si scioglieno tutte le campane.

Dall'uovo di cioccolato salta fuori una vipera

La signora che ha ricevuto la sconcertante dono ha mal sopportato lo scherzo - Stanotte in questura per denunziare l'autore

Sono le 23. La porta dell'Ufficio di Notturna della Questura si apre ed entra una distinta signora sui quarant'anni, molto elegante, con in mano un uovo di Pasqua. Un uovo di dimensioni fuori del comune.

«Devo darle questo» esclama la signora, mettendo l'uovo sul tavolo del funzionario di servizio. Per un attimo questi ed i suoi collaboratori credono che un'anima buona abbia avuto il gentile pensiero di portare un dono a quelli che trascorrono lavorando le notti della Settimana Santa. Ma l'equivoco è chiarito in un attimo: il simbolo pasquale è stato portato come «corpo di reato», la donna è venuta soltanto per questioni d'ufficio.

La signora spiega di aver ricevuto l'uovo da uno sconosciuto e di averlo messo da parte con l'intenzione di aprirlo, in presenza di tutta la famiglia, dopo il pranzo pasquale. «Per mia fortuna — ha proseguito — sono stata tanto curiosa da non resistere fino allora. Stamane, dopo averne parlato a lungo con un'amica, ho deciso di vedere subito che cosa contenesse il mio uovo. Così l'ho aperto ed è un miracolo che non mi sia venuto un colpo».

«Ma che cosa c'era?» chiede il commissario.

«Ecco!» e la donna apre nuovamente l'uovo, che era stato rimpacchettato alla meglio. Il funzionario ed i suoi uomini hanno un moto d'orrore. Nell'interno c'è un esemplare — magnifico sotto l'aspetto zoologico — di «vipera aspis», cioè della specie più diffusa di vipere nostrane.

«Non si preoccupi — spiegava la signora — E' morta. L'ha uccisa mio marito. E' stato facile, perché era in letargo; ma poteva anche essere stata sveglia».

Viene stesa formale denuncia e la donna precisa anche di avere dei sospetti su di un parente con il quale vi sono da lungo tempo motivi di inimicizia. Nel fare il verbale il funzionario chiede in quale giorno l'uovo incriminato sia giunto.

«Martedì scorso, ne sono sicura, era il 25, mi pare...».

«No signora: era il primo aprile. Chi le ha mandato l'uovo voleva fare un "pesce" di pessimo gusto ed con addirittura criminale. Ha anche giocato sul fatto che la Pasqua, quest'anno, cade a pochi giorni di distanza e quindi il giorno dell'arrivo del dono non poteva destare sospetti».

Rievocato il sacrificio dei fucilati del Martinetto

Il sacrificio dei generali Perotti e dei suoi sette compagni uccisi quattordici anni fa dai fascisti è stato rievocato stamane. Le famiglie dei caduti, le autorità cittadine, i rappresentanti delle associazioni partigiane e dei combattenti, il corpo consolare al gran pieno riuniti stamane alle 11,30 nel piccolo recinto del Poligono di tiro al Martinetto dove all'alba del 5 aprile 1944 furono portati i condannati a morte.

L'avv. Valdo Fusi, uno dei superstiti dell'eccidio, ha ricordato gli amici scomparsi formulando una promessa: «Fin che uno di noi sarà vivo ogni anno torneremo qui, anche se per pochi istanti, a ritrovare, nella memoria e con un pensiero di gratitudine, coloro che hanno dato la vita per la causa della libertà».

Il Sindaco ha aggiunto poche, commosse parole di reverente omaggio alla memoria dei caduti. Il padre di Balbis, uno dei fucilati, ha rivolto infine il ringraziamento suo e delle famiglie dei morti alla città e alle autorità.

Echi di cronaca

LA COMODITA' in casa con eleganza e risparmio. Mobili Saroglia, Arredamenti, Via Valperga Caluso angolo via Belfiore n. 43; via Nizza n. 34. Facilitazioni.

CASABELLA mobili, rateazioni, sostituz. mobili usati, garanzia: via Garibaldi 4 - telefono 541-107.

MOBILIFICIO OSAP 36 RATE Camere da 89.000, tinelli da 50.000 vasto assort. Garibaldi 9 (cortile)

DANCING LA LUCCIOLA CIRIE'
DOMANI SERA - Ore 22
Veglione di Pasqua
Prenotazione tavoli tel. 93-169

AMBROSIO
3ª SETTIMANA
1° FILM DEI «7 OSCAR»
IL PONTE SUL FIUME KWAI

OGGI al DORIA
JUNE ALLYSON
DAVID NIVEN

L'impareggiabile GODFREY
CINEMASCOPE in Eastman COLOR
Universal International
JESSIE ROYCE LANDIS - ROBERT KEITH
EVA GABOR - JAY ROBINSON - JEFF DONNELL - MARTHA HYER
REGIA DI HENRY KOSTER
Dal noto romanzo omonimo edito da Mondadori

OGGI - ARISTON - OGGI
MARTINE CAROL
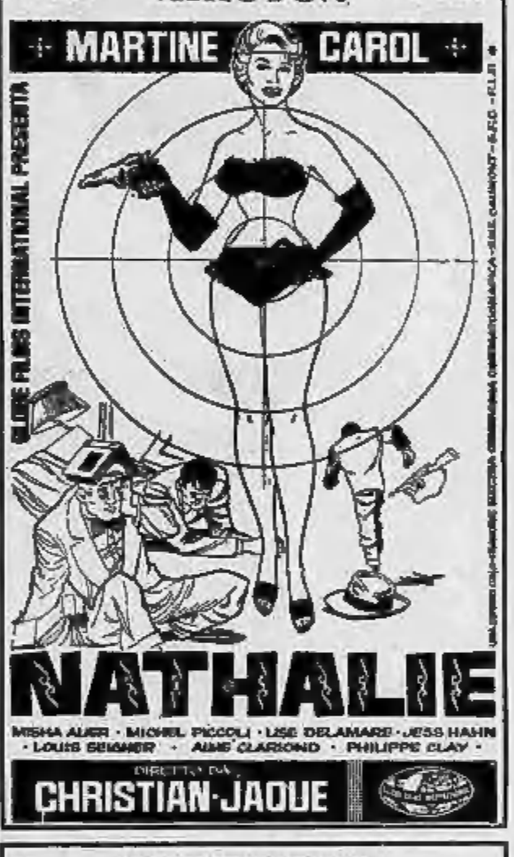
NATHALIE
MISHA AUER - MICHEL PICCOLI - LISE DELAMARE - JESS HAHN
LOUIS SEIGNER - AIME CLARIOND - PHILIPPE CLAY
DIRETTO DA CHRISTIAN-JAQUE

AL CORSO
SECONDA SETTIMANA di magnifico successo
La più bella storia d'amore

ERNEST HEMINGWAY
ADDIO ALLE ARMI
HUDSON JONES
DEVIVA SORDI
Il romanzo è edito in Italia da A. MONDADORI Editore
A tutte le Signore che interverranno allo spettacolo serale di oggi sabato e di domani Pasqua, verrà offerta una cartolina musicale omaggio (fino ad esaurimento del quantitativo a ns. disposizione), dalla «Brooklin Impermeabili» Rilsan Gaia Viscosa», riproducente il motivo romantico di «ADDIO ALLE ARMI»

PALAZZO SANSOE'
Telefono 874-305 - PIAZZA CARLINA - Telefono 48-114
OGGI
inizia la serie delle grandi PRIME con
IL FILM TANTO ATTESO

ABBE LANE
GEORGES RIVIERE
con XAVIER CUGAT e la sua ORCHESTRA
CANTO Amore e CHA CHA CHA
SELECT PICTURES
EASTMANCOLOR

OGGI VITTORIA OGGI
IL FILM DEI "4 PREMI OSCAR 1958"
MARLON BRANDO

SAYONARA
JOSHUA LOGAN
PATRICIA OWENS - RED BUTTONS - MIIKO TAKA - RICARDO MONTALBAN - MARTHA SCOTT - MIYOSHI UMEKI - JAMES GARNER
PAUL OSBORN - J.A. MICHENER - WILLIAM GOETZ
TECHNIRAMA - TECHNICOLOR
Ingresso feriale e festivo L. 500

Cine TORINO
JACQUELINE SASSARD
in NATA di MARZO

Cine REGINA
OGGI
DUELLO NELL'ATLANTICO
CinemaScope-TechniColor
con R. Mitchum - C. Jurgens

ELETTRODOMESTICI PHILIPS

Uno strano ricco

Da un paio di anni in qua, nell'elenco dei contribuenti secondo la riforma Vanoni, pubblicato regolarmente dai giornali, figura fra quelli a reddito alto, Gerolamo, che è uno della nostra compagnia. Per noi, francamente, è stata una sorpresa; ché va bene che Gerolamo fosse in buone condizioni economiche, questo lo sapevamo, ma che risultasse addirittura ricco — e che ricco poi! — c'è giunta proprio nuova.

— Oh, complimenti! — gli abbiamo detto, la sera in cui è apparsa, per la prima volta, la notizia sui giornali.

E lui: — Complimenti di che?

— Come! Sei fra i maggiori contribuenti, e quindi fra i più ricchi, della città; e te ne stai zitto? Ma, caro mio, col fisco c'è poco da fare il segreto, il misterioso; quello ti scova anche se t'ingegni di rimanere nell'ombra, e ti spiattella alla luce del sole.

Gerolamo ha abbozzato un mezzo sorriso, che non si capisce bene se di compiacenza o di modestia; o forse dell'una e dell'altra.

In tutti i modi, da quel giorno abbiamo saputo che nella nostra compagnia, non rifulgente davvero per troppo oro, c'era l'uomo ricco; e, per la verità, non ne siamo stati punto invidiosi, poiché fa piacere avere accanto qualcuno che, almeno per quel lato lì, gode un po' di felicità.

Certo, non c'è andato proprio a genio che Gerolamo avesse, per tanto tempo, nascosto l'esser suo finanziario, e poi a noi che lo volevamo quasi tutte le sere e siamo suoi amici. Be', non bisogna prendersela tanto, ché ognuno, in questo mondo, ha le sue debolezze, e, quando non rechino danno al prossimo, bisogna rispettarle. Gerolamo avrà avuto le sue buone ragioni per tacere sulla sua fortuna: non foss'altro, sarà stato per evitarsi noie, ché l'uomo ricco, si sa, diventa un martire, con perseguitati, specie ai tempi nostri in cui la ricchezza non abbonda davvero. Ma se ci sono le spine, non mancano spesso le rose. Oh, sorrisi se ne hai quanti ne vuole, e gentilezze, e affezioni! Gente che, una volta, non si accorgeva di lui, ora, tutt'a un tratto, ha cominciato a riverirlo; altri che, chissà per quali ragioni, gli erano ostili o gli dimostravano antipatia, improvvisamente gli son diventati benevoli, se non proprio amici; e, nei locali pubblici, nei ricevimenti, per la strada, dovunque, Gerolamo riceve scappellate a destra e a manca, inchini, ossequi.

E' un divertimento andare a spasso con lui. «Gerolamo, chi è quella signora che ti ha salutato?». «E' chi lo sa». «Ma guarda, che è assai elegante, che è carina». «Sì sì, la vedo, ma, sinceramente, non so proprio chi sia». Procediamo, ed ecco che ci si imbatte in un signore alto, bemporiante, solenne: che, con un sorriso luminoso, si toglie il cappello. Io rimango allibito. «Gerolamo hai visto chi ti ha salutato?». «Sì, ho visto». «E non mi dici nulla? Ma si tratta della persona più ostile al tuo partito, che non ti ha mai salutato fino ad ora. Ti è diventata amica tutt'a un tratto?». «Pare».

Anche all'edicola dei giornali, all'angolo della strada, il suo passaggio non resta inosservato. La giornalaia si china verso un avventore, gli sussurra qualche cosa, e questo, immediatamente, si gira verso Gerolamo. Insomma, il nostro amico è ormai un uomo che non può vivere più nell'incognito. Strano! Anche noi, che pur lo conosciamo da alcuni anni, lo vediamo con occhio diverso, in un'altra luce; e bisogna confessare che ci fa, ora, non dico una certa soggezione, ma insomma un effetto difficile a definire.

Una volta, per esempio, quando compariva nella nostra compagnia, oh lo accoglievamo certo con riguardo, con cordialità, ma era un'altra cosa. Se si stava a discorrere, con per questo ci si interrompeva; si accennava un saluto e si continuava tranquillamente nella conversazione. Ma ora no, qui senza proporcelo, d'istinto, si sospende il discorso, gli si fa un qualche convenevole, aspetta compare lui, e lo si mette, magari in breve, al corrente di quel che si stava dicendo.

Questo, in pubblico, in privato poi, quando lui non c'è, è fatale che ci si domandi: «Ma come va che Gerolamo è diventato tanto ricco dall'oggi al domani?». Voglio esser sincero: anche nelle nostre famiglie il forno ha destato — ed è naturale, del resto — un certo scalpore. Le donne, come si sa, sono più curiose di noi uomini, e la loro fantasia galoppa lontano.

O che qualcuno, a furia di rimuginare, non ha scoperto che un discendente di Gerolamo — un prozio, credo — andò in America, a cercar lavoro?

Era uno scimpanzo, pare, costui, un buono a nulla, il pecora nera della famiglia; e, un certo giorno, visto che qui non era nato per lui, si decise a far bagaglio e ad andarsene via, tanto più che, a quel che si diceva, aveva qualche grosso peccato sulla coscienza. Può darsi che abbia fatto fortuna laggiù, che sia diventato miliardario, e che ne muoia. Chi si dice che Gerolamo non ne abbia ereditato il patrimonio? Qualcun'altra di queste nostre donne, invece, ha scoperto che un parente di Gerolamo, dopo il 1935, ossia a conquista etiopica compiuta, andò nell'Africa orientale, col proposito di ottenere una concessione di terreno. Si sarà impinguato in quelle remote terre, e sarà morto e avrà voluto Gerolamo come socio nella azienda. Ma non si son fermate qui le congetture. Si sapeva che Gerolamo era in lite con i parenti di sua moglie, per questioni ereditarie patrimoniali. Può darsi che egli abbia finito col vincere la causa, e che ne abbia tratto un grosso vantaggio. Qualcun'altra ha affacciato addirittura l'idea della vincita — una vincita al totocalcio o a una lotteria.

Chi sa se colui il quale è riuscito a turbare l'incognito quando si è trattato del premio del cento milioni non sia stato lui, Gerolamo? Questa ipotesi ha finito col prevalere, col prevalere anche in noi che siamo persone prudenti. Avevamo accanto, nella nostra compagnia, il fortunato arcimilionario e non se ne conosceva scorni. Che furbo, però; come la sapeva fare bene! Per giorni e giorni si era parlato di questo caso, e soprattutto dell'uomo straordinario che era stato tanto favorito dalla sorte, e lui zitto, come se la cosa non lo riguardasse minimamente. Bisogna avere un sistema nervoso d'acciaio, e una faccia di bronzo, per potere mentire con tanta serenità la parte senza batter ciglio. Bravo Gerolamo; è stato davvero abilissimo; ma quello è il genio della riservatezza e della prudenza! Bravo lui, ai tempi che correvano, andrà lontano!

* *

E' andato infatti tanto lontano, che un papiello, appartenente a una famiglia di grandissimo nome, un nome storico, ma non bene in sesto quanto a finanze, ha messo gli occhi sulla figliuola di Girolamo, in grazia dell'eredità. Questa figliuola, bisogna aggiungere, è veramente che bella; e, per questa ragione, nessuno finora l'aveva degnata di uno sguardo, sebbene facesse di tutto per mettersi in mostra. Ma la situazione è cambiata anche per la ragazza: e, fra la schiera di corteggiatori e degli aspiranti alla sua mano, c'è niente meno che il gran signore. La richiesta è stata avanzata ufficialmente: e si può immaginare quale sia stato il giubilo, oltre che della fanciulla, di Gerolamo e della sua famiglia. Le nozze sono state fissate a tamburo battente: a tre mesi. I tre mesi dovrebbero scadere fra sei giorni; ma proprio la settimana scorsa è accaduto l'episodio inverosimile. Siccome d'interessi non si era mai parlato (e non sarebbe stato assurdo parlarne a un uomo dalla pubblica, o meglio pubblicata, potenza finanziaria di Gerolamo?), è capitato, quasi all'ultimo momento, e non so come, l'occasione di toccare quel tasto. Ma che dico, toccare? Il padre del giovane si è recato all'ufficio del catasto, per una certa verifica sul patrimonio di Gerolamo; e che cosa ha trovato? Ha trovato che Gerolamo è ben lungi dal possedere la ricchezza che gli si attribuisce. E' un uomo agiato, sì, ma non da arcimilionario, neanche per idea. O come è possibile? Ma l'elenco dei contribuenti per il reddito non aveva parlato chiaro e, parlando chiaro, non aveva collocato Gerolamo in un posto elevato? Si trattava forse di un anonimo? Oh, sì: Engueggio chiaro e niente anonimo. Come va, dunque, questa faccenda? Va che, per errore, l'ufficio distrettuale delle imposte aveva attribuito a Gerolamo una cifra di reddito che non era assolutamente la sua; e Gerolamo si era ben guardato dal rechiamare, ché ci era adoperato a far correggere l'errore, ma lo aveva regolarmente accertato come veritù, e quindi aveva pagato l'imposta assegnatagli, godendo al pensiero di passare, sia pure falsamente, per un arcimilionario. Una volontà, insomma, una virtù che gli veniva a costare molto cara.

Luigi M. Personè

Sylva Koscina, nota anche per la bellezza dei suoi occhi, fotografata mentre si ritocca in uno studio parigino le ciglia, prima di girare una scena della versione francese del suo ultimo film. (Telefoto a «Stampa Sera»)

L'ultimo messaggio dell'aereo precipitato nella zona dei Camaldoli

Il pilota americano, dopo avere comunicato il suo nome e quello delle altre due persone a bordo, segnalava l'imminente atterraggio a Capodichino - Poi l'improvviso schianto - I corpi delle vittime vegliati dai carabinieri sotto la pioggia - Le probabili cause della sciagura

Napoli, sabato sera.

Per tutta la notte la pioggia è caduta abbondante sulla zona dei Camaldoli, ove ieri sera, a metà del costone che dà su Pianura, si è schiantato il bimotore privato da trasporto che recava a bordo tre persone. I resti del pilota, William Palmer di 43 anni, della moglie Vivian Maureen Palmer di 43 anni e del tecnico Jack Archie Paul di 31 anno, ricoperti alla meglio da teloni da campo, sono rimasti all'aperto sotto l'imperversare del maltempo vegliati da una pattuglia di agenti di P. S. e carabinieri, rimasti al freddo a guardia delle tre vittime e dai rottami dell'apparecchio proveniente dal Kansas, che avrebbe dovuto ripartire oggi diretto a Ceylon, per essere consegnato agli acquirenti. La giornata dovrebbe giungere sul posto anche la commissione d'inchiesta che dovrà accertare le cause della sciagura esaminando i rottami e i pochi oggetti bruciacchiati che è stato possibile raccogliere in un raggio di oltre duecento metri: una sveglia da viaggio marca «Riesner» pieghevole, le cui lancette sono state trovate ferme sulle ore 18,34, alcune monete d'argento, un orologio da polso.

L'aereo volava al di sotto dai 482 metri che costituiscono l'altezza della collina dei Camaldoli. E' molto probabile che si sia verificata qualche avaria negli strumenti di bordo, per cui il pilota sia stato costretto a compiere il volo alla cieca. La nebbia e il maltempo gli avrebbero poi impedito di osservare le luci segnalatrici che sono sul campanile dell'Eremo dei camaldolesi e quelle che sono sulla torre di Traliccio del ripetitore di Radio-Napoli.

Il bimotore, come s'è detto, veniva dal mare e si accingeva, dopo aver superato la collina a sorvolare la città per raggiungere l'aeroporto di Capodichino al quale, verso le 18,30, aveva segnalato l'imminente atterraggio. Il pilota con la formula convenzionale aveva inoltre comunicato il suo nome, Palmer, e il numero delle altre persone che erano a bordo: «Palmer più due». Questo è stato l'ultimo messaggio captato dalla torre di controllo dell'aeroporto di Capodichino.

DETTO FRA NOI

UOVA A SORPRESA

Arrivo Pasqua, con un tempo meraviglioso e incominciano come una bella donna. Si sveglia e si rabbrividisce in un breve giro d'ore e le violette non sanno se spuntare o no; è primavera, è estate, è inverno, o che diamine è? Nessuno lo sa, neppure il calendario. Dopo sono le buone vecchie stagioni che facevano coscientemente il loro lavoro climatico, restando ciascuna al proprio posto! Dov'è il bel freddo sano dei nostri padri, che dava tanto fascino alle lunghe sere d'inverno, trascorse accanto al caminetto? Dov'è il dolce tepore d'aprile, con suoi cespugli scamponcellanti nei prati e nuvole soffici come colombe in viaggio per gli spazi? Vi è una gran confusione ormai nelle burocrazie celesti, per cui i funzionari del vento soffiano quando non dovrebbero, i funzionari della canicola ci mandano il fresco e quelli del fresco, la canicola. Tutto colpa dell'atomico, si dice. E gli scienziati atomici, naturalmente, smentiscono. Ma chi non sa che le notizie si riviene esatte proprio quando vengono smentite? A ogni modo è Pasqua, amici. Sole o pioggia, l'aria se ci vuole ce la vetrina dei pasticceri, di cioccolato. Ogni uovo una sorpresa, informano le réclames. E sappiamo di quell'ospitante deputato che nelle uova (precisamente cinquemila uova, commissionate da Roma a una grossa industria milanese e destinate ai capoccioni d'un collegio elettorale) ha fatto collocare una quadricromia riproducente la sua radiosa immagine, con sotto nome, cognome, curriculum vitae e un «Votate per me» tanto più suggestivo in quanto il cioccolato è di primissima qualità. Purtroppo, all'ultimo momento, questa signore è stata esclusa dalla lista di un partito di maggioranza; ciò che infirma il noto detto di Orazio, incipit ab ovo, ei incomincia dall'uovo. Comunque Videa era felice e non è da escludere che la pubblicità se ne impadronisca. Prepariamoci, dunque, a veder uscire dalle uova delle future Pasque, non trottolini, parlachiusi, spille e bracciali, ma cullaghi, busti di deterrenti, e gliantis inneggianti al celebre lassativo X (col dormito e X lavori), all'inesorabile deodorante Y, alla balsamiche suppostine Z, contro l'asma bronchiale. Non è un'allegra prospettiva? Intanto, auguri, auguri, buona Pasqua e buona primavera a tutti.

Lettera del signor C. Papi, Livorno:

«Ho apprezzato pienamente la sua risposta relativa al "teatro d'ogni" e al contributo che la maggioranza degli scrittori moderni offre al pessimismo e alla disperazione di vivere. Ora desidero sapere se, a suo giudizio, anche il russo Dostoiewsky sia da includere nella stessa categoria (come credo). Sarò più preciso, chiedendole se converrà permettere a un quattordicenne di leggere i romanzi di questo autore, che insegna le sconsolatezze».

Dostoiewsky non insegna lo scoraggiamento, signor Papi, ma la «sete di vivere». Una sete enorme e perfino mostruosa, visto che sulla sua bocca giustificarla in certi suoi personaggi colpestati dalla sorte. Questi protagonisti di lunghissime storie, offitti da nomi impronunciabili e da tare fisiche (ci va dall'ubriachezza cronica all'epilessia sanguinaria), non fanno che agitarsi, parlare, amare, uccidere, e un ritmo infernale. Quelli che non hanno il proprio lotto di calamità al primo capitolo, appaiono impazienti di meritarlo al secondo. Mai accade di osservare uno seduto tranquillamente a tavola, sprofondare in un tonno riposante, fantasticare in poltrona. Non ne hanno il tempo. La sorte incalza. Quest'assillo perpetuo, questa perpetua catastrofe d'infortuni, stancano il lettore occidentale. Ma se prosegue nella lettura, se si libera dal pregiudizio del pessimismo di Dostoiewsky, finisce con l'esser contagiato dal bisogno di vivere che anima tutte le sue creature, indipendentemente dalle loro gioie e pene. Dopo la condanna ai lavori forzati, Raskolnikoff, il triste eroe di Delitto e castigo, parte per la Siberia con la piccola prostituta Sonia, che ha deciso di seguirlo: «Malgrado tutto — scrive Dostoiewsky — in qual vivi scorni e disfatti si lasciava già l'aurora di un nuovo avvenire, d'una completa resurrezione a nuova vita». E un altro partente per la Siberia, Mitia Karamasoff dice al fratello: «Alioscia, in quanti ultimi tempi ho scoperto in me un altro uomo. Che importa se dovrò maneggiar la zappa per vent'anni nelle miniere? Ormai, questo non mi spaventa più...». «Ancora tre vite, non mi basterebbero ancora!», grida un personaggio dell'Adolescente. E lo stesso Dostoiewsky, condannato lui pure alla Siberia, esce in questa parola ammirevoli: «Fratello mio, non sono abbattuto, non sono sgomento. La vita è vita dovunque, la vita è in noi e non nel mondo che ci circonda... Anche laggiù potrò vivere...». Sempre la vita, considerata con cieca passione: la vita da cui si accetta tutto, a cui si perdona tutto. L'intera opera e l'intera esistenza dello scrittore russo, provano in ogni modo, d'insegnano un'arte che definirei di «minima resistenza» di sé stesso. Non dibattersi, non lottare inutilmente. Saper colare a picco e poi tornare a galla con un bel colpo di reni, non appena la inesorabile mano che ci ha spinto giù, rallenta la sua stretta. E ritrovare in sé l'istinto vegetativo, la fiducia, la certezza dell'infinito. E amare, sperare malgrado tutto. O contro tutto.

Lettera della signorina Piera P., Cencenighe:

«Non credo che la donna si riveli più gentile d'animo dell'uomo, nelle contingenze quotidiane?».

Indubbiamente. Cionasco una moglie gentile che, quando il marito, verso sempre di soppiatto nella parte della scimia, E le cronache degli ultimi giorni ci segnalano una gentilissima nonna di Saigon la quale, disapprovando la sposa scelta dalla nipote, le ha avvelenato durante il banchetto di nozze (e con lui fatalmente, oltre novantacinque persone, di cui una ventina sono morte); però il veleno è stato messo in una bella torta augurale, ornata di quei poetici simboli che, nell'Estremo Oriente, presiedono alla felicità e fecondità delle coppie.

Lettera di «Un torinese»:

«La mia città si è sempre distinta per le lotte del primo d'aprile; ma ora, leggendone i resoconti sui giornali, cascano dalle nuvole. Siamo più tosto in ribasso quanto a fantasia; ed è un vero peccato. Se perdiamo anche lo spirito e l'originalità delle burle, siamo fritti».

Consideri che non tutti i «pesci» finiscono sui giornali (e rifiuto credito ai miei concittadini). Intanto, accogliamo una rimasta inedita: fu architettata l'anno scorso da tre bontemponi a spese d'un fabbricante di chiusure-lampo, uomo dinamico e intraprendente che, a tasciarlo fare, applicherebbe le sue ormaggiere anche alle bistecche per le lattaie. Figurarsi con quale entusiasmo accolse i tre, quando gli parlarono d'una riforma in atto per gli abiti talari, provvisti (come ai sa) di molti, troppi bottoni, che impongono un enorme spreco di tempo e di pazienza ai sacerdoti. «Bravo!» gridò, strofinandosi le mani e conteggiando mentalmente le svariate migliaia di chiusure-lampo, di lunghezza variabile da un metro e sessanta e un metro e ottantacinque (i mogari di più), che quella «fornitura» ecclesiastica gli avrebbe consentito di piazzare. «Ma devi specificarlo — incalzarono i tre — si non vuol che qualche concorrente ti dia lo sgambetto. Il complimento dovrebbe esser pronto per la fine di marzo. Va la fait». Attrachè. Il tè era già in grado di sostituire con chiusure-lampo l'abbottonatura di tonache d'ogni dimensione. Quel giorno stesso, ricevette una telefonata dal segretario d'un alto prelato di Torino e l'indomani alle nove era già nell'anticamera di Monsignore, in compagnia di una valigia colma di merce. L'uscire lo informò che il segretario era uscito. Bisognava attendere. Attese due ore.

Dopo due ore e cinque minuti, scoperta la beffa fu segretario di Monsignore che gli aveva riso in faccia), cominciava per via Arcivescovado, sbattacchiando furiosamente la valigia. Un prete di passaggio si buscò una guardatoccia che, dal colletto, scese fino all'ultimo bottone della sottana.

Lettera di «Rodrigo», Sampierdarena:

«Ogni volta che andiamo in qualche posto è la solita storia: si ritarda, mia moglie incomincia a cercarmi di rimproveri. Ho cercato in questo, in mancato di leggere un articolo di fondo, dovrei comperarmi con lei sono con un commento qualsiasi, cederle il passo davanti alle porte e correre a spalancargliele, pergerle il bicchiere, accenderle la sigaretta, alzarmi quando è in piedi e così via. Ma con uno tutte coloccharine? Mi dica se è possibile usare tutti questi riguardi a una moglie, data l'intimità coniugale, la confidenza, eccetera...».

Due ragazzetti si picchiano per la strada. Un vecchio signore li divide e rivolto al più grande, lo redarguisce severamente: «Non ti vergogni a picchiare così il tuo compagno?». E l'altro, col tono di chi fa una mossa a punta: «Non è un mio compagno! E' mio fratello».

Propendo a credere che lei sia quel ragazzino, cresciuto.

Angiolina Brucco (Via A. Revel 20), Torino, prega «Casa mia» di scriverle, nel caso non avesse ancora trovato l'anima sola. ● La piccola Anna Stella Fanelli, di Montiglio d'Asti esprime la sua gratitudine ai generosi lettori che le hanno permesso di «andare finalmente a scuola» e invia «mille auguri affettuosi» a tutti. ● *L. M., Chivasso:* Se desidera che la sua richiesta venga presa in considerazione, non si trinceri dietro la «Croce Rossa» e, oltre al suo numero di scarpe, notifichi anche il suo nome, cognome, indirizzo. ● *E. D. Santena:* Cavour era scomunicato. Mazzini era scomunicato. Garibaldi era scomunicato. Vittorio Emanuele II era scomunicato. ● *Giovannino E., Chieri:* Oh sì.

L'ATTRICE IN VACANZA SULLA COSTA AZZURRA

Un grande uovo pasquale per i figli della Mangano

Dino De Laurentiis non venderà la villa di Roquebrune - Il produttore sta preparando un superfilm sulla vita di Bolivar

(Dal nostro servizio particolare)

Roquebrune, sabato sera.

La «Casa del Mare» del De Laurentiis, contrariamente alle voci corse nei giorni scorsi, non sarà venduta affatto. Da due giorni essa è risparita e abitata. Dino De Laurentiis è arrivato giovedì. Ieri sono giunti Silvana Mangano coi tre bimbi, l'amica Teresa Pellati e lo scrittore cileno Enrique Matentes Campos, autore del romanzo storico su Bolivar dal quale sarà tratto un film, una superproduzione che costerà dieci milioni di dollari, in cui Silvana farà la parte di Manuela. Una gradita sorpresa aspettava i bambini Veronica, Raffaella e Federico: sul tavolo dell'immensa «hall» troneggiava un enorme uovo di Pasqua alto 80 centimetri: 20 kilo di cioccolata finissima, di che fare indigestione a volontà.

Ma Silvana è una madre attenta e vegliera sui figli e sulla loro ragione quotidiana di uovo pasquale. E chissà che non ve ne sia anche per i bambini poveri di Roquebrune: i De Laurentiis qui sono molto amati perché sono molto benefici.

Del resto questi bimbi roccabrunesi si sono già «idoleiti la testa con la dolce di Lady Churchill, una famosa torta del peso di 12 chili inviatale per il suo 73° compleanno da un pasticciere di Londra e che la buona signora, alla vigilia della partenza, ha pensato bene di donare ai bambini della cittadina di cui Sir Winston è cittadino d'onore.

Dino De Laurentiis ha invitato alla «Casa del Mare» anche René Clément, il regista del famoso film «La diga sul Pacifico» dove, accanto a Silvana, compaiono Anthony Perkins, Richard Conte e Alida Valli. Il film, già presentato in Italia, uscirà il 7 maggio a Parigi. Clément dirigerà un altro film, il «Grand tour», che sarà girato a Parigi e in provincia e porterà sullo schermo con annotazioni umoristiche gli americani che vengono in vacanza in Francia.

Silvana ha girato fino a giovedì a Roma nel film «La tempesta» con Van Heflin, sotto la regia di Lattuada. Ora si riposa qualche giorno con i suoi figli, felice di poter essere solo moglie e mamma. Ma suo marito non la lascerà molta libertà. Egli ha formulato un programma che si stenda su due anni, nel quale investirà venti milioni di dollari. E poiché la moda è per i film di fantascienza, ha chiesto a Federico Fellini (la collaborazione de Laurentiis - Fellini ha fruttato al due amici l'Oscar per due anni consecutivi per «La strada» e «Le notti di Cabiria») di ideargli un lavoro interplanetario a sfondo vivacemente umoristico. Basti infatti sapere che accanto a Silvana Mangano e a Giulietta Masina ci saranno Fernandel, Totò e Alberto Sordi.

Intanto qui sono tutti in vacanza e non vogliono parlare di cinema: soltanto fino a martedì, perché poi ognuno tornerà al suo lavoro, bambini compresi, giacché ricomincia la scuola.

m. f.

DOMENICA 6 APRILE

Gli Astri: Luna in quadrato a Marte. Nel cielo di ieri, vi sarà qualche stile d'impulsività che vi pesa caro. Provvedete per non esagerare in nulla. Moderatevi nei cibi, nella velocità e nuentemente nel parlare. La franchezza è per voi fonte di guai senza numero. Tuttavia questo avvertimento vi salverà. Tipi: **Ariete, Leone e Sagittario.**

Ariete: occuperete molto posto nell'animo di una persona di alta levatura mentale. Parteciperete alle attività dei vicini, oppure dei familiari, perché vi tutelate in tempo utile. Irruenza e tenacia che vi daranno la gioia di vivere. Ascoltate i buoni consigli di una persona giovane.

Leone: converrà iniziare i lavori più presto del solito. Se doveste viaggiare, siate nella fase buona. Una conversazione vi colpirà, perché vi rammenterà ruoli vi particolari di una vecchia faccenda. Circostanze delicate che vi obbligheranno a cambiare rotta.

Sagittario: amici devoti vi aiuteranno. Nostalgia e malinconia alle quali dovrete reagire energicamente. Inviti curiosi, una pillola sgradevole da ingoiare. In campo lavorativo cimentatevi solo in cose nelle quali siete sicuri di farcela.

Le previsioni per tutti gli altri segni: **Toro:** giornata lenta e pesante, sarà bene dedicarsi solo ai rapporti sentimentali e alle letture amene. Gemelli: siate attenti all'affiorare di certi complessi. Evitate di sprecare energie in cose insignificanti. Incontro sentimentale, ma rischiereste di rovinarlo con il vostro malumore. **Cancro:** farete un lavoro a vuoto. Rivolgerete una botta senza risultato concreto. Bisogna subire molto spoggiandovi ad una persona esperta. **Vergine:** assolverete il vostro compito con lode e sarcasmo. Il resto naufragherà da solo, statene certi. Alcuni incarichi di fiducia vi saranno affidati con piacere. **Bilancia:** lievi variazioni di programma. Irruenza che vi farà ammirare e stimare. Una persona che vi ama vi porterà lieta novella. **Scorpione:** dovrete agire con la massima prudenza per tutte quelle che intraprenderete. Sarà bene camminare con i piedi di piombo. **Capricorno:** dopo un conflitto animalissimo e intenzionale dovrete ritornare sui vostri passi. Dovrete cambiare posto per vedere più chiaramente nelle manovre di due persone. Decifrerete un interessante messaggio. **Acquario:** esaminate attentamente il vostro bilancio prima di sobbarcarvi in una impresa gravosa. Tensione nervosa per uno sbaglio. Fasci logicitevi della testa certe supposizioni, erete solo a che fare con voi stessi. **Pesci:** lavoro con la quale. A sentirla, dovrei comperarmi con lei sono con un commento qualsiasi, cederle il passo davanti alle porte e correre a spalancargliele, pergerle il bicchiere, accenderle la sigaretta, alzarmi quando è in piedi e così via. Ma con uno tutte coloccharine? Mi dica se è possibile usare tutti questi riguardi a una moglie, data l'intimità coniugale, la confidenza, eccetera...».

Due ragazzetti si picchiano per la strada. Un vecchio signore li divide e rivolto al più grande, lo redarguisce severamente: «Non ti vergogni a picchiare così il tuo compagno?». E l'altro, col tono di chi fa una mossa a punta: «Non è un mio compagno! E' mio fratello».

Propendo a credere che lei sia quel ragazzino, cresciuto.

Angiolina Brucco (Via A. Revel 20), Torino, prega «Casa mia» di scriverle, nel caso non avesse ancora trovato l'anima sola. ● La piccola Anna Stella Fanelli, di Montiglio d'Asti esprime la sua gratitudine ai generosi lettori che le hanno permesso di «andare finalmente a scuola» e invia «mille auguri affettuosi» a tutti. ● *L. M., Chivasso:* Se desidera che la sua richiesta venga presa in considerazione, non si trinceri dietro la «Croce Rossa» e, oltre al suo numero di scarpe, notifichi anche il suo nome, cognome, indirizzo. ● *E. D. Santena:* Cavour era scomunicato. Mazzini era scomunicato. Garibaldi era scomunicato. Vittorio Emanuele II era scomunicato. ● *Giovannino E., Chieri:* Oh

OROSCOPO

Le previsioni per tutti gli altri segni zodiacali: **Ariete:** delle persone con larghe possibilità e vedute hanno messo gli occhi sulla vostra persona. Rapida affermazione dei vostri diritti. **Toro:** attuerete il progetto desiderato solo con il viaggio. Converrà usare la massima cautela in tutte le cose che farete in questa giornata. **Cancro:** licenziando tutti con belle maniere avviserete noie o pettegolezzi spiacevoli. Probabilmente avvenimento della gente che vi darà buoni suggerimenti. **Leone:** anche se la giornata vi sarà un pochino odiosetta, non vi mancheranno le possibilità e l'intelligenza per risolvere e portare in porto parecchie soluzioni impellenti. **Vergine:** sarà meglio accettare la completa maturazione delle vostre idee. Circostanze facilitate per prendere delle risoluzioni importantissime. **Bilancia:** le forze intellettive di adatteranno per risolvere in bene una complessa situazione familiare. Opportunità che va ragionata e presa sul serio. **Sagittario:** trattate il prossimo con delicatezza. Date più energia ai vostri lavori. **Capricorno:** approfittate della discesa per aumentare la corsa ai vostri interessi. Moderate le vostre espressioni: la troppa franchezza vi potrà nuocere. **Pesci:** siate cauti perché ci sarà un'atmosfera elettrica e disorientatrice. Non avventatevi apertamente ai vostro pensiero e lasciate nella perplessità il vostro prossimo.

E. Palombardi

LUNEDI' 7 APRILE

Gli Astri: Luna in Sagittario in quadrato a Mette e trigono a Urano. Dovrete procedere così come vi trovate, senza nulla mutare. Alla fine raccoglierete buoni frutti. Alleggerimento della fatalità e consensi per un migliore avvenire. Tipi: **Gemelli, Bilancia e Acquario.**

Gemelli: occasione che non dovrà essere presa per i capelli, altrimenti ne passerà del tempo prima che se ne presenti un'altra. Finanze in miglioramento e per la nostra pace assicurate. Processo che dovete mantenere, perché in cose attirino sono.

Bilancia: badate a non cadere in schiavitù, perché queste sono le intenzioni di una persona che si trova a voi vicina. Esperienza che vi tornerà utile in delicati problemi. Consigli poco utili che vanno messi al bando.

Acquario: il tempo e lo spazio vi daranno ragione. Interessi personali che vanno curati più da vicino. Un discorso udito per caso, vi farà vedere oltre la cortina.

Fiore Club Danze: ore 21 Complesso Ruggero Oppi; c. O. Tabarroni.
Fassio: Café chantant, Medici 112.
Fortino Danze: 21 Mina Pellicia.
Gaudio Danze: 15,30 e 21 M. Rossi.
Gay: ore 17 e 21 Boccaccio-Pippo d'Andrì; voce di Renato Salvadori
Hollywood: 21 Orch. Gallo Turi.
La Cisala: ore 21 Orch. Bonetto.
La Perla: 16 e 21 Peano-Gorgoni.
La Serenella: 21 Vigni - R. Vigna. Grande elegante serata a premi.
Montecappuccini Danze: ore 21-24.
Principe: 15 16 stud. Sommeiller; 21 Egidio Calvani non Compiesso.
Rosso Danze (Barca): 21 Or. 4+1.
Smeralde: 21 OK - 6 Marinerna.
Trovadore 17-21 Compl. Bonazzelli.

Chatham Bar Night Club (T. [illegible] t. 50-765): Quint. Magrini. Attraz.
Columbia Night Club: Attrazioni.
Esteri Club (via Cavour 5, telefono 44-750): Complesso Fineschi.
Le Perroquet (via Gotto 5, telefono 52-905): Danze, attrazioni.

Torino-Esposizioni Tennis coperto

Teatri e ritrovi di domani

Alfieri, ore 15,30 e 21,15: Macario e Sandra Mondaini nella rivista «Non sparate alla cicogna».
Carignano, 15,30 e 21,15: Franca Valeri-Vittorio Caprioli nella commedia music. «Lina e il Cavaliere».
Metropolitana ore 16,30 Marionette Gianduja: «Gianduja in India».
Teatro Stabile di Torino, ore 21: «Un caso clinico» di D. Buzzati.

Brunu (Valentino): 16 e 21 danze.
Perlina Danze: 14-21 E. Pellizzia.
Hollywood: 16 e 21 Or. Gallo-Turi
Rosso Danze (Barca): 21 Or. 4+1.

CINEMATOGRAFI

Ambrosio: «Il ponte sul fiume Kwai» con William Holden, Alec Guinness, Jack Hawkins. Scope, tech. Orario 15,30-18,40-22.
Ariston: «Nathalie» con Martine Carol, Misha Auer, di C. Jaque Autor: «I dieci Comandamenti» di C. B. De Mille con C. Heston, Yul Brynner, tech. Ot.: 13-17-21.
Corso: «Addio alle armi» Rock Hudson, Jennifer Jones, Te Bica, A. Sordi. Scope col. Or. 13-16-19-22
Cristallo: «Nel regno di Walt Disney» cartoni anim. in tech. e «Nick il coniglio della giungla».
Doria: L'imparegiabile Godfrey. Scope col., J. Allyson, D. Niven.
Lux: «I giovani leoni» Scope con Marlon Brando, Montgomery Clift, Dean Martin e Hope Lange.
Reposi: «Les girls» con Gene Kelly, M. Gaynor, Kay Kendall e Taina Elg in Cinescopecolor.
Vittoria: «Sayonara» con Marlon Brando, Patricia Owens, Miko Taka, R. Montalban, technirama, tech., Ingresso ter.-Gal.: L. 800

Arlecchino: «Tè e simpatia» Deborah Kerr, John Kerr. Scope col Vietato minori 16 anni.
Augustus: «I precursori di Peiron» Scope col. L. Turner, H. Lange, T. Moore, L. Nolan. Vietato minori 16 anni. Orario 13-15-19-22.
Nazionale: «Timbuctù» technirama tech., J. Wayne, Sophia Loren
Sassoè: «Canto, amore e cha cha cha» tech., A. Lane, Xavier Cugat e la sua Orch. Prima vis. Torino.
Torino: «Nata di marzo» Jacqueline Bassard, G. Ferzetti. Ap. 10.

Alexandra: «Venere di Cheronea» Scope col., Belinda Lee, J. Sernas
Capitol: «Venere di Cheronea» Scope col., Belinda Lee, J. Sernas
Pave: «Venere di Cheronea» Scope colori, Belinda Lee, J. Sernas
Piemonte: «Questa notte o mai» Scope, J. Simmons, A. Francisca.
Hollywood: «Pal Joey» tech. Rita Hayworth, F. Sinatra, K. Novak.
Ideal: «La nipote» col.; Ris. Tino Scotti in «Bellissimo» 14.15 e 21.15.
Nuovo: «Amanti è il mio destino» e Comp. Ferraro-Nava 16,15 e 21,15
Massimo: Incomparabile Crichton tecn. con C. Moore, D. Cilento.
Principe: «Pal Joey» tech. Rita Hayworth, F. Sinatra, K. Novak.
Rialto: «Incomparabile Crichton» tech. con C. Moore, D. Cilento.

Adriano: «Il conte Max» con Alberto Sordi e Vittorio De Sica. Adriano Da qui all'eredità, T. Pica e Comp. Micci-Cavalli 16,15-21,15
Alpi: «Avventure di Stanlio e Ollio» Crick-Crock. In via orig. To.
La Perla: «Guerra e pace» tech. Andrè e Hepburn, Henry Fonda.
Mai «Forever» «Vittoria Gassman. Orario: 12,30 - 17,30 - 21,15.
Regina: «Duello nell'Atlantico» tecn., R. Mitchum, C. Jurgens

Astì: «Il medico e lo stregone» Scope, De Sica, A. Sordi. Ap. 14
Olimpia: «Spalancino misterioso»
Pio: Shaitan diavolo deserto, tech.
T. Nuovo: «Peppino Patillo Calvo e «Tenda nera». Apertura ore 10.
San Felice: «Al delle sguille» Scope colori con John Wayne.

Esperia: «I tre Moschettieri» in tech. con Lana Turner, G. Kelly.
Giardino: Buongiorno primo amore, con Claudio Villa e M. Arena.
Italiano: «Eliana e gli uomini» con Ingrid Bergman e Mel Ferrer.
Miralori: Corsaro dell'isola verde.
Vinaglio: «Lazzarella» con Madeleine Fisher, T. Pica, A. Panaro

Araldo: chiuso.
Eliseo: Sissi giovane imperatrice, tech., Schneider. Bohm. Ap. 14.
Fréjus: «Congo» tech., Virginia Mayo, George Nader e Compagnia Silvio Girardi-Serafini.
Nuovo: «Carovana verso il West» tecnico. Scope con Fier Parker.
San Paolo: «Mezzanotte a San Francisco» T. Curtis, G. Roland

Belgio: «Sposa del mare» tech.
Coralio: «Bambi» tech. Disney e «Sul

PUBBLICITA' ECONOMICA
(VIA SAN TOMASO N. 22)

Il prezzo di questa inserzione corrisponde esattamente anticipatamente a qualsiasi sede della Società per la Pubblicità in Italia, SPI (a Torino: via San Tommaso 22) per contanti o vaglia, e pertanto verrà inserita nel modo corrente in tutte le edizioni di Torino Esce tutti i giorni escluso il lunedì. Per inserzioni in data fissa, urgenti o ripetute prezzi speciali che la SPI comunica a richiesta. Insieme alle condizioni generali qui sono subordinate tutte le inserzioni.

Tutti gli avvisi vengono pubblicati sotto la Rubrica e di fianco a quella data, secondo l'ordine di arrivo. Non sono ammessi cambiamenti di rubrica. Non sono ammessi neppure tre numeri consecutivi uno o più lettere ultimali non interamente all'inserzionista, richiesta di telegrafare o di notizie di danno o responsabile anche solo per la ricerca.

Coloro che desiderano rimanere ignoti ai lettori possono aggiungere la frase: « Scrivere casella... » SPI, Torino e così alla loro sede, consentita per cinque periodi. In tal caso all'importo dell'intero annuale dell'avviso aggiungi il costo della risposta in lire 200 per il rimborso delle spese di ricapito della corrispondenza in qualunque luogo, a coloro che non possono eseguirsi il ritiro diretto all'ufficio della ricerca del recapito.

Le corrispondenze indirizzate ad una Casella non possono contenere documenti, valori, fotografie o mezzi di propaganda; debbono essere inviate per Posta e non saranno in nessun caso inoltrate o raccomandate.

COMMERCIALI
L. 100 per parola

ACQUISTO contanti, rottami, tornerie, macchinari Cerchiamo: Ferrero (Borgaro), telefono 539-382. 1914

ALBAR, bevete psicanina, ibuatrina, frea, composizioni vendesi blocco. Telefonare 32-457. 03122

AFFARISSIMO grande tappeti scaglietti orari energicissime nuove parrucchi. Tappeti, Re Umberto 43. 313674

ANCORA nella, [illegible] elettrici bil, carrella, [illegible] ufficio. Sacchetto, Rattazzi 3. 3264

CERESAS lavoro autocarri ribaltabile portata 80, prezzi concorrenziosi. Tel. 761-150.

CHIUSURA negozio vendesi pezzo vero occasione banco frigorifero formica piano marmo a vetrine illuminabili, inoccupato avvenzionale vetrina orizzontale refrigerata completa compressore motore attualissimo Victoria tutto ottimo stato. Telefonare 690-789. L.7496

CHLORIFICIO vende con forti sconti prodotti di disinfezione, sterilizzazione convenientissimi. Artisti 36, Torino. 2935

FABERICA consulta lettere in terminologia, eleganza, estetica, novità mondiale. Asti, via Roccafuoco 3. 979

FRIGORIFERI per negozi [illegible] 500 1200 litri, vendonsi a prezzi speciali, Telefonare 538 726. F4790

ITALCAVI Concessionaria costruttori elettrici Ercole Firelli via C. Balbo 21, telefono 885-521. 923

LUCIDO liscre macchina utensili, cianfaleria permanente fallimentare, prezzi favorevoli. Fiate: marmoli venduti ore 8-10, ambasciatore, via Due Rosso 3.

MACCHINARIO elettrici, apparecchiature per saldare trasformatrice. Cigna 6, telefono 21-980. 377

MACCHINE lavorazione legno nuove e occasione, acquistansi bene presso Rossa, Chieras 2, Torino. 2345

MATERIALE sanitario per rivenditori, bar arredati cerca superior. Corso Principe Oddone 31, Continente. 34779

MOMAT, via Nizza 183: tutti Debernardi ai più avveduti, raffiche, linguistiche, revolver Anni-Mauseri, raffiche senza centri, frustini Universali, Ilustrici Gerardi, presse frontali, rullatrici Ehill.

OCCASIONE [illegible] frigoriferi seminuovi vetrina orizzontale per macellerie, Telefonare 705-783 ore 8-12. 363681

OCCASIONE! pesone, tutti tutto, macchine varie, liquida Roger, Montevecchio 4, Intel. 220-922. L7054

OCCASIONE [illegible] impianto completo falegnameria funzionante 30 km. da Torino, affittasi ampi locali. Prezzo eccezionale vendo ottimo [illegible] 300 K. Argani, silenzi usati, Telefonare 22-823.

PASTITA Ebraica trasferita per tutti coloro preferiscono vendo, Corso Novara 99, Telef. 20-803. 02865

PIANI di riscontro, frontali, pialletrici, orizzontale vendonsi. Tel. 43 909. L8215

POMPE a mano, elettriche, motori, benzovori, Pale, Torino, Montemerlo 220, telefono 31-801. 73063

RETTANGI, tutti tutte forme, metalli, arnesi, vivaio, Quittengo 40, tel. 380-907.

SALDATURA di testa acciai inossidabile lavoro conto terzi, Telef. 264-881. F4476

STAMPERIA cedo alta precisione occasione lucro leggere, circolazione speciali, assieme qualsiasi lavoro litografici, Andorno 50 Tenna. Telefono 81-430. T2585

TELEBALVANOTORI aria, olio. Mercurio, terricoli, zolfati. L'Apparecchiatura Elettrica, Cairoli 32, tel. 892-817. 8306

TORNI Pasquino, Di Pelo, Nebiolo, Institute S. Andrea; pubblicazione Bruno, ov. Pinerolo, corso S. Maurizio 31.

VENDO impianto completo falegnameria Telefonare ore pasti 781-190. 153729

VENDO impianto cantiere, mc. 400, allevamento completo, sposta personale con alloggi. Telefonare 83-612. 309

VENDO materiale ricuperi legno provenienza. Telefonare 387-961. 386014

ARTIGIANATO
L. 80 per parola

BANCHI bar frigoriferi arredamenti completi taglieria affilatrice sughero. Telefonare 760-063. L7284

BIBERATORE [illegible] elettrico eseguisce disegni progetti prezzi modici, consegna rapida. Telefon. 23-073.

ELETTRICISTA esegue lavori a prezzi di propaganda. Tel. 370-201. 153561

ELETTROTECNICO specializzato in schemi, progetti, montaggio e collegamenti apparecchiature elettriche, impianti industriali ed avvolgimenti motori-trasformatori, assume lavori di qualsiasi entità. Boccadello, via Vigliani 197, tel. 682 070

INDIANDARDO, personaggio fermo-sonnambulo Alpin allenei centro conversazioni parenti. Telefono 31-650. 1436

SCHEMI progetti e Fascicoli a richiesta. Istituto universitario vista [illegible] bil convenzionissimi. S. Massimo 42.

PAVIMENTAZIONI pianerottoli lastricatura pavimento, verificazione pavimenti, decorazioni, manutenzioni). Telef. 280-291

PIEDI sofferenti? Serratore, corso Vittorio Emanuele 9, Torino. Provarmi scarpe imbottite, scarpe che si allargano a piacere secondo la necessità; alcune anormali per signora o per signorina. Classi n. 43 con tacco basso, medio, alto. Per uomo fino al n. 45. Calzolaio. 2804

SOC. CAPITALI CESSIONI RILIEVI AZ. L. 100 p. p.

A buona condizione cediamo; [illegible] negozi qualsiasi genere dilazionando. Rivolgersi Agenzia Anglesio, Nizza 2.

A rilevante elegante Bar negozio rigattiere, offresi serio, [illegible] ottimamente. Eventualmente assumesi argomo 30-40enne. Scrivere casella 1124, SPI, Torino.

ABBIAMO bar ristorantino 30.000 giornaliere, prova, allegato, cedesi 8 milioni. Cavour, Cavour 28. 605

ABBIAMO centrifugatrice tessile non lesina posticceria cedo 1.000.000. Pianezza, Garibaldi 5. 4077

AFFARONE Unione rimetto via 6, Ossola 61. M4233

ASSIANO eleganze negozio frutta verdura 25.000 giornaliere, causa occasionissima. Dover, Cavour 28. 605

ABBIAMO grandioso pasticceria angolare assumo bar gelateria cedesi. Piacenza, Garibaldi 5. 877

ABBIAMO panetteria cuocete 180.000 giornaliere cedesi 13.000.000 dilazionando. Dover, Cavour 28. 605

ABBISOGNANO persone cafè trattoria ristoratissimo, ottimo sopraluogo. Dover, Cavour 28. 605

ACCESSIANO prenotazioni vendite alloggi di varie dimensioni e Palazzo del Sole a corso Unione Sovietica 34-30, completo riscaldamento, ascensore, posteggio, cede Bacchetta, Alfieri 20. 479

ALLARGO, alloggiato centrale ottimo condominio nuovo, vendesi 3.500.000 compreso proprietà mobilia. Croce, Servizio, Alassio. 606

ALLOGGI due, tre camere cucina nella costruzione vendo impresa, Corso Racconigi 230. 1700

ALLOGGI e negozi centrali nuovi vendonsi facilitazioni, divorgesi Gustavo, via Borgaro angolo Andorra. 3213

ALLOGGI fabbrica nuova, signorili, centrali vendo precedenza Gambino 8 angolo corso Cosmia (zona Microvelocipedo), Lux-Case, Arcivescovado 5. 605

ALLOGGI nuovi signorili 1-2 camere panoramici molti contratti molti relazioni mensili vendonsi Occasione 370. Telefonare 366-380. L6468

ALLOGGI panoramici signorili, 1-2-3-4 camere servizi, ampi mura, ogni comodità, vendo impresa corso Chieri 30, telefono 203-677. 35664

ALLOGGI panoramici 1-2-3 camere-cucina, bagni con vetri, prezzi poche vendonsi direttamente, mutuo, relazioni. Piazza Campanella ang. Savoia. 36635

ALLOGGI panoramici, lussuosi, 3-4-5-6-7 camere, soleggiati, doppi servizi, ampia balconata, terrazzi a giardino, vendonsi. Visibile, anche giorni festivi, cantieri corso Massimo d'Azeglio 46 ai 100, angolo via Tiziano. Telef. 538.181. 500

ALLOGGI signorili spaziosi 1-2-3 camere finitio cucinino servizi vendo direttamente, via Galfredo 9 (finitio Cosmopoli), telefono 538-412. 1767

ALLOGGI signorili 2 e 3 camere servizi vendonsi, Corso Svizzera 14. 1697

AUTORIMESSA corso Peschiera 300 angolo via Bardonecchia, rendita 2.640.000 annue, capacità 100 macchine, vendesi subito. Telefonare 790-194. 3541

AUTORIMESSA piazza unico, capacità 70 macchine, affittasi 140.000 mensili, ogni impianto, vendo 30.000.000 (Odasi), XX Settembre 17. 3856

BARRIERA Milano, Brandizzo 38, vendesi alloggetti liberi, biocali, terzo centrali, ottimità posizione, Viale 17-19

BIELLA lavoro industriale stabilimentale metri 7000 circa vendesi. Scrivere casella 6363, SPI, Torino. 36074

BORGATA Montevecchio vendesi alloggi villini; liberi in costruzione. Telefonare 275-857. P4344

BORGO strada Cuneese 28 (Gassi) vendo 160 lire al mq., prima 1.a-lo, pianeggiante fabbricabile. Telefonare 594-227 ore pasti. 36403

CAMERA cucina libera vendo causa Collegno vera occasione 680.000. Telefonare 782-456. L6406

CAPANNONE uffici laboratorio totali mq. 900, via Cuneo 44, vendesi. Tel. 48-472 ore 9-13. 3148

CASA centrale signorile, 60 camere, ristorante vendo con mobilia, (bellissimi), via Cernaia 113 bis (palazzo Esposizioni).

CASA in costruzione, 20 camere, zona Crocetta, vendesi 80 milioni, volendo mutuo, reddito 7.3 %. Bellezza, XX Settembre 3, telefono 53-912. 36396

CASA modernissima, accessoria, zona signorile, 46 camere, reddito 40mila, 34 milioni, più quanto ammortizzabile. Gilotta, portici Barbaroux 4. 3368

CORSO Francia 2 camere cucine, servizi, nuove, vendonsi 2.300.000. Telefonare 80-443. 4681

CORSO Francia 230 (piazza Rivoli), vendonsi signorili appartamenti uso, due camere cucina bagno, nuova costruzione, subito abitabili, facilitazioni pagamento, visitasi. Viale nella casa. 3486

CORSO Montevecchio 105 angolo Mongioverso, leggiadra esposizione, vendonsi appartamenti signorilissimi, 1-2 camere, cucinette, prossimi giugno, mutui, relazioni oltre 5 anni. Informazioni sul posto società domenica pomeriggio, Telefonare 538-261. 607

CORSO Napoli 18, paraggi Giulio Cesare, proprietario vende camere ed alloggetti liberi occupati, informazioni reddito 10%. Facilitazioni pagamento, Automobili. Viale 17-19. 72815

CORSO Palermo 52, vendonsi alloggi due camere cucina servizi, liberi e biocali, 1.300.000 in su. Vero affare! Parlar della casa; martedì-giovedì-sabato 15-17, oppure telef. ore 8-9-10. 3488

CORSO Peschiera 183, in bella solida casa vendonsi alcuni alloggetti liberi ai occupati. Viale pomeriggio. 14369

CORSO Racconigi, angoli vendesi, prossime occasione, alloggio nuovo 4 camere, cucina, Telefonare 583-360. 4037

CORSO Racconigi, 4 camere bagno cucinino, nuova costruzione, mutuo, occasione vendo. Telefonare 83-801. 4027

CORSO Racconigi, angoli vendesi, prossime occasione, alloggio nuovo 4 camere, cucina, Telefonare 583-360. 4037

CORSO Racconigi, 4 camere bagno cucinino, nuova costruzione, mutuo, occasione vendo. Telefonare 83-801. 4027

CORSO Regina 208 (piazza Statuto) vendo alcuni bellissimi alloggetti signorili tutti confort moderni, subito [illegible] Svenzeri pertinenza. 485

CORSO Regina [illegible] 276 vendonsi alcuni alloggi signorili, prossimi subito 3-4 camere con grande cucinino. Rivolgersi sul posto. 843

CORSO Rosselli vendesi alloggio signorile 6 camere cucina doppi servizi, Telefonare 536-482. 3226

CORSO Unione Sovietica (via Ignazio) vendonsi alloggi 2-3 camere servizi mutuo facilitazioni pagamento. Telefonare 53-805. M4148

CORSO Unione Sovietica 14, alloggi signorili piccoli, grandi, vendo impressione. Bertrand. 1657

CORSO Vittorio 14 angolo Calabria vendonsi appena ultimati negozi vasta cantinatura. 1607

COSTRUTTORE vende [illegible] piccoli modi, mutui, colonna alloggi camera cucina pubblici 3%, Ravenugli 188, via Ramis. Telefonare 32-405. M3271

COSTRUZIONE casa cucinetta impresa paganile cantieri. Scrivere casella 4154, SPI, Torino. L8220

CRAVEROLA, Cumiana 40, vende nuovi industriali (Fascia) mq. 103, Madonna Campagna mq. 80. 403

CRAVEROLA, Cumiana 40, vende nuovi, alloggi, reddito dal 8.50 al 9.50 %, Prezzi vantaggiosissimi. 403

CRAVEROLA, Cumiana 40, vende camerate signorili alloggi tre a dodici camere, 78-100-000. 403

CROCETTA appartamento nuovo, [illegible] elegante, panoramico, soleggiatissimo, cucinetta, 3 camere, doppi servizi, mutui, Telefonare 81-400. 4043

CROCETTA [illegible] vendo alloggetto ristrutturato moderno. Telefonare 767-603.

DA privato compero contanti camera Uvolo servizi. Telefonare ore pasti 284-389.

DIRETTAMENTE vendesi proprietà mutuo [illegible] soli-mutuo, reddito, paraggi piazza Martiri. Telefonare 45-801. 3793

DIRETTAMENTE vendo alloggetti angoli a.ca Vanchiglia. Rivolgersi custode via Gladiatori 9 (pomeriggio) o tel. 271-416.

DUE camere cucina servizi via Nizza Lingotto, 4.o piano senza ascensore, vendesi 2.800.000. Rosso, Carlo Alberto 41.

DUE camere cucina vendo via Ivrea 1.700.000. Farelli-Rosset. Tel. 597-694.

DUE camere cucina, bagno, buono, totale 2.700.000, vendo. Telefonare 687-694. 578

DUE camere libere vendo prezzo eccezionale 14, Foligno, Telefonare 294-918.

DUE negozi (muri) vendo su corso 3.800.000-2.800.000 compreso mutuo. Lux-Case, Arcivescovado 5. 458

ECONOMICI appartamenti, vendonsi, ogni misure: via De Amicis 24 (Vercelli Unich) due camere cucinetta servizi, massimo dilazioni pagamento, mutuo trattenuta, contanti 900.000, mutuo resto mensili pari affitto. Informazioni sul posto società domenica pomeriggio. Telefono 526-251. 607

FERRERO, Mazzini 4, vi offre possibilità acquisto alloggio 1-2-3 camere servizi cucine Francia luogo ridentissimo. Tel. 40-081.

FRONTE via Nizza 23 bis ore 15-17 vendonsi appartamenti di varie grandezze, [illegible] finale cortile e [illegible] ci, liberi e occupati. Affarone! 486

IFIT gli alloggi più razionali ai nostri mensili alle migliori condizioni. 8, Quintino 4 bis, telefono 83-000. 3148

IMPRESA cercasi disposta cessione lavori casa, pagamento contanti. Scrivere casella 3091, SPI, Torino. M4226

IMPRESA costruttrice casa vias, Rivoratori. Telefoni 541-576, 341-583.

IMPRESA Mazzone vende appartamenti signorili, finizioni accuratissime, piazza Cernaia, piazza Statuto, Unione Sovietica 53, tel. 580-464. 3453

IMPRESA Mazzone vende appartamenti signori affittati per impiego capitali, Telefonare 580-464. 3453

IMPRESA vende alloggi [illegible] signorili, finiture, Cantiere corso Ferrucci 53, telefono [illegible] Facilitazioni. L7198

IMPRESA vende case costruzione 17 camere, due laboratori mq. 70 cadauna mutuo 4 milioni, richiesta 19 milioni trattabili. Telefoni 841-576, 841-588.

IMPRESA vende ed affitta villini due alloggi via Paolo Sarpi, Telefonare 83-318.

INDUSTRIALE, 15.000 mq, terreno vicino Fiat, autostrada Milano, comune di Torino, su corso, vendo. Telefonare 52-601.

INTERMEDIARI vendonsi fabbricato signorile, panoramici 1-2-3-4 camere, servizi, finiti ed in costruzione. Impresa Pansolo, V. Massa 52. 6152

LAVORATORI, impiegati, pensionati Parigi Torino, costruisci a viaggiare per ragioni di lavoro, o a disegnare personalmente in sedi, Distati dalle famiglie, evitereste l'enorme inquinamento giornaliero rivolgendovi all'organizzazione Salzone, 3, Torino 3, Torino, che vi offre la possibilità di stabilire definitivamente concreto stipendio ed appartamenti nelle immediate vicinanze Porta Nuova, via Saluzzo 28 bis. Pagamenti con anticipi in [illegible] alle proprie possibilità, rateando residuo con rapidissimi quote mensili. Visite in loco 13-17. 468

LOCALI mq. 20-40 uso magazzino laboratorio 300.000, pianezza mutuo, Telefonare 500-198. 445

LOTTI terreno Mongiovetto, comodità tramviarie, vendonsi 4.500.000, 7.500.000 [illegible] 58-445. 4464

LUX-Case, Arcivescovado 5, tratta alcuni 2-3 camere cucinette signorili mutuati corso Mostercaro 28-26 angolo Borgaretto, Vittimelli. 455

LUX-Case, Arcivescovado 5, tratta signorile libero 3 locali 2.200.000 corso Cantore 5, Donato 79, visita mercoledì venerdì 15-17. 455

LUX-Case, Arcivescovado 5, stupenda villetta e appartamento quale ufficio vendesi trasferimento immobili di qualsiasi specie ed entità. 455

LUX-Case, Arcivescovado 5, vende agenzia libero stabile 8 camere doppi servizi, zona Buonarroti, 7.200.000. 4681

LUX-Case, Arcivescovado 5, zona Montegrappa, vendo trittenti (7 alloggi), 2-3 camere altrettanti negozi ottimo reddito.

LUX-Case, Arcivescovado 5, vende Valentino Zapparlatore splendidi appartamenti 2-10 camere, Massimo d'Azeglio 70-72, Piazza Gloria 29, Petrarca 30, [illegible] 16-18. 455

MADONNA Campiglio vendesi appartamento signorile ammobiliato o no, 4 camere, accessori, garage. Scrivere Dalmazzo Ludovica, Cervasca (Treviso). 6097

MAGAZZINO (via Montenegro) mq. 1406 coperti 60 cavedoni piantamento, mutuo. Repentaglio 16-18 Cantiere via Brione 6.

MURI tabaccheria ed installazioni vendonsi corso Napoli 16. Visite 17-19. M6176

NEGOZI con retro già affittati, redditi to 8% cadn. Telefonare 782-182.

NEGOZIO magazzini liberi occupati palazzo piazza Statuto 4, proprietario vende. Telefonare ore ufficio 538-818. 17436

NEGOZIO attivato alloggetto 900.000 rimanenza mutuo Acaia 17. Telef. 538-687

NEGOZIO due vetrine, retro, wc, riscaldamento mq. 75 adatto ufficio rappresentanza vendesi. Rivolgersi custode via Avigliana 26. 1760

NEGOZIO ore vetrine, serrandone alluminio, via intenso traffico, zona 8. Prezzo ore lo. Telefonare 53-801. 8027

OCCASIONE Racconigi, angoli vendesi, prossime occasione, alloggio nuovo 4 camere, cucina, Telefonare 583-360. 4037

OCCASIONE vendo alloggetto, 2 camere cucina centrale, Intel. 83-941.

OCCASIONE vendo alloggio due camere, servizi, Fracia, 8. [illegible] Tel. 527-339.

OPPEDALETTI appartamenti signorili finalmente 1-4 camere, servizi, spiaggia propria, vendo Ascolti Salvadore, corso Regina 44. 8182

PARADISO Gran [illegible] locali uso deposito o ufficio a prezzi grande convenienza. Telefonare 553-802, 531-071 ore ufficio. F4626

PARAGGI piazza Savoi privato vende libero alloggio piano rialzato, 3 camere, tutti servizi, terzo centrale. Tel. 72-113.

PERMUTO alloggio in via Accademia Avogadri di 6 camere cucina doppi servizi secondo piano libero con altri in zona accentricissima liberi sino nuova o vecchia 3-3 camere servizi, eventuale conguaglio. Telefonare 83-942. 35918

PIAZZA Bacchiana 24 Moncrivello alloggio libero 3 camere, cucina, terrazzo panoramico; scrivere. Altro camere o cucina piccolo. Rivolgersi Impresa via Monsolvo 36, ore 13-19. 03140

PIAZZA Bernini, Rosolino Pilo 4, vendonsi alloggi liberi, occupati, da 1 a 3 camere servizi terzo centrale. Visite 14-18. Telefonare 693-328. 883

PIAZZA Bernini, vendo alloggi 1-2-3 camere cbello cucinino, terzo luogo, liberi o biocali. Telefonare 40-061. 436

PINEROLESE vendesi impresario fabbricato abitazioni varietà locali industriali, Telefonare 51-868. M4214

PORTA Palazzo vendonsi alloggi signorili, fantiliazioni. Telef. ore pasti 774-738.

PREDOLLINARE (via Aporti) vendesi alloggio 3 camere bagno servizi. Rivolgersi impresa via Artom 9 ore 17-18.

PREDOLLINARE (via Rubino 55) in palazzina pulitissimo signorile, tranquillo, vendesi alloggio 3 camere salone doppi servizi. 03148

PRIVATO acquista villa collina Torinese. Scrivere casella 3132, SPI, Torino.

PRIVATO impiegherebbe direttamente 200 milioni in stabile di qualunque tipo purchè posizioni. Distinguere offerte casella 1178, SPI, Torino. 3705

PRIVATO urge vendere corso[illegible] alloggio libero, 3 camere cucinino terzo luogo case nuovissime, zona Mercati Venerdì, Telefonare 42-219. 5307

PRIVATO vende a privato alloggio signorile panoramico via [illegible] Mills, mansarda, primo piano, cinque camere, giardino, doppi servizi, Telefonare 872-023 ore pasti.

PRIVATO vende, corso G. Lanza, terzo centralissima villa panorama, abitata personale abitata. Telefon. 692-230.

PROPRIETARIO, corso Ferrucci, piazza Statuto, vende direttamente alloggetti nuovi due camere, tinello, cucinino a servizi, buona posizione. Telefonare 690-904. L6397

PROPRIETARIO vende alloggio libero ai primi buona nuova Regina 55 paraggi Giardini Reali 4.200.000. Telef. 52-031 ore ufficio. 03162

RAPALLO maderni appartamenti 1-2 locali più servizi vendo 1.200.000 ad oltre. Castello, via Matteotti 8, Rapallo. 3580

RE Umberto, alloggi recentemente signorili 3-4-5 camere vendo impresa. Tel. 53-801.

RENDE oltre 11% reale vantaggio costruzione 6 alloggi in Collegno, possibilità sopraelevazione. Richiesta 6.500.000. Telefonare 793-789. 786556

RIVIERA Pinerolo ameni vendesi villa e villetta proprietà incontrarsi e divorsi lotti nuova fabbricazione mitì prezzo. Scrivere casella 9119, SPI, Torino. 03161

SALUZZO 25 km, 800.000-1.000.000-1.200.000 e oltre a 3 camere oltre appartamento [illegible] Stefano, 3, Torre 3, Torino, vi offre, libero al occupato, con la sua non vede eccedenti di pagamento. Visite 16-17. 486

SANREMO appartamenti signorili, arredo cabine balconi proprì, vendo imperial calabroni, corso Cavalieri 200. 8182

SANREMO centro appartamenti signorili 1-6 camere ogni grandezza, negozi, magazzini, vendo ing. Goya, Foraldi 4, telefono 53-82. 8152

SANREMO, posizione incomparabile vendesi appartamenti 3-4 camere, doppi servizi, garages, riscaldamento, acqua calda, ascensore. Semeria, Matteotti 138 (vicino ex-Ariston). 8182

SANREMO. Taiori, Imperatrice, vendo villini, appartamenti, terreni, cede bar posizioni. 366

SANREMO vendonsi appartamenti varie [illegible] ottimi prezzi. Agenzia Cappon, Sanremo. 3743

SANREMO vendonsi appartamenti ville da 2 ad 8 camere, tutti prezzi. Agenzia Ibola, Sanremo. 8182

SANREMO ville appartamenti rustici garantiti ogni ragionevole prezzo. Imperia, Esposti, Dal Pozzo 4. 8182

S. VITO vende meraviglioso terreno panoramico fronte strada asfaltata mq. 4000 progetto approvato. Possibilità due ville. Telefonare 776-808. L7178

SERVITI palazzo A Bistoa 54 vendo alloggi piccoli, medi, negozi. Altri stabili qualche raro corso Cosenza 52. Direttamente proprietario, luogo Racconigi 183, telefono 32-408. M3683

SIGNORA vende direttamente magnifica proprietà, villini tutti servizi, parco, giardino, bosco, strada Superga. Scrivere casella 8171, SPI, Torino. L7170

SIGNORILE alloggetto nuovo con ritiro di piano senza ascensore vendesi occasionissimo, Telefonare 41-218. 03145

SIGNORILI soleggiati appartamenti due camere doppi servizi accurata finitura, splendida posizione panoramica, zona Gran Madre vendonsi; facilitazioni pagamento, mutuo. Rivolgersi custodi, Villa Regina 9, Lanfranchi 2, oppure telefonare 880-006.

SMET vende corso Giulio Cesare 41, alloggi 3-3 camere servizi, negozi con magazzino. Pagamento parte contanti, parte mutuo trentennale, parte 5 anni con rata mensili corrispondenti circa valore canone affitto. Visite in cantiere. Telef. 534-688.

SOTTENTIONI ipotecarie concedonsi su alloggi. Rapidità, riservatezza massima. Telefonare 53-949.

STATUTO 4, palazzo signorile completamente ristrutturato, proprietario vende liberi subito alloggi da 2 a 6 camere, doppi servizi, uffici, garages. Balture dalcheri chiede. Telef. 538-819 ore ufficio. 10718

TERRENO con progetto approvato 270 camere vendonsi 280.000 per camere (piazza Rebaudengo). Telef. 297-[illegible].

TERRENO industriale mq. 30.000 zona acquista azienda direttamente da proprietario zona S. Paolo [illegible] Barriera Milano. Scriv. casella 4172, SPI, Torino.

TERRENO [illegible] apparecchi pneumatici vendonsi zona Francia. Telefonare ore [illegible] 766-183. M3467

TERRENO industriale [illegible] 1000-3000-5000 vendesi. Corso Grimaldi 400, davanti Savigni. Tel. 48-472 ore 9-12.

TERRENO industriale Madonna Campagna strada asfaltata vendo mq. 4000-10.000. Telefonare 527-392. 1818

TERRENO pianeggiante, mq. 3700, Lingotto, vendesi 7000 pretabili. Tel. 386 152

ULTIMI alloggi bicamere vendonsi via Montebello 2 angolo Cistilini, 3-3-5 camere cucina servizi, facilitazioni. M3648

UNICORE fabbricato 10 km nuovo palazzo vendonsi alloggi 4 camere liberati. Telefonare 772-162. 1439

VACANZE serene più o Villaggio del Sole gestione villette completamente ammobiliate arredate, giardino. Telefonare mattino [illegible]. 15006

VENDESI alloggi 2 vani servizi convenientissimi ottima posizione. Tel. 283-347.

VENDESI allogge 2 camere tutti servizi via Monterosa. Telef. 60-817. L8347

VENDESI ora S. Paolo, cortile, trattasi direttamente. Telefon. 537-844, 767-980.

VENDESI casa rurale dodici vani tetto terreno Gaidenzi Testarolo. Tel. 550-189

VENDESI casa 26 camere semilibero recente costruzione, Telefonare 553-802, 531-071 ore ufficio. F4626

VENDESI in Finale Ligure trilocale vuoto mq. 8000 irriguo, casa abitazione 2.000.000. Vincenzo Romero, Finalpia.

VENDESI laboratorio industriale mq. 800 con impalcatura allegato. Telef. 280-911.

VENDESI ad comodo abitabile ottimo Telefonare ore pasti 379-760

VENDESI terreno via Berni angolo Gorizia immobiliare 65 camere progetto approvato 8.300.000. Gai, Filippo 121.

VENDESI villa panoramica Revel 8 camere terreno mq. 850 telefonare 553-106 ore pasti. L7284

VENDESI zona borgo Rossini casa 5 piani fuori [illegible] con annessa [illegible] lavorazione lamiera articoli casalinghi funzionante buon reddito dimostrabile, anche frazionando, richiesta 35.000.000. Scrivere casella 9101, SPI, Torino.

VENDESI scala 36 camere reddito 8 per cento da sgrilla, costruzione intermediari. Telefono 296-360, 390-101. M3898

VENDESI alloggio via M. Cristina 3 camere cucina servizi. Telef. 880-066.

VENDO alloggio libero corso Regina Margherita 238 tre camere, cucina, [illegible] entrata, cantina. Telef. 726-134.

VENDO alloggio 2 camere cucina servizi terzo piano S. Via Telefonare 556-185. Giacomelli. 03183

VENDO bellissimo negozio volendo garages, Telefonare ore pasti 796-020. L7154

VENDO capannone industriale mq. 2000 mq. terreno, corso Francia, Tel. 781-603.

VENDO casa vecchia, libera, con terreno, doppia uscita mq. 800 adatto deposito, magazzini, trasporti, autorizzato. Telefonare 52-612. 206

VENDO casa civile, camere 67, parte bisogno, parte abitazione, vicinanze Porta Palazzo, Telefonare 779-577 ore pasti. Declici meditare. 3748

VENDO corso Dora vigili Abbiati, Grosselle, appartamento [illegible] accessori e no cinque camere, doppi servizi, cucina, lotto servizio, cantina, autorimessa, ecotima. Una nuova costruzione, in [illegible]

VENDO pasticceria, gelateria, frontiera cantiere via panissera panoramica, abitata personale abitata. Telefon. 692-230.

VENDO 2 camere libello terreno; 2 camere [illegible], Giachetto Collegno, telefono 854-065. [illegible]

VENDONDI appartamenti 3-4 camere, doppi servizi, balconata, vista mare-monti, garages, ogni confortio. Sanremo, Matteotti 136, telefono 62-29. 8153

VENDONSI Torino zona via Borgaro, al luogo via Lanzo. Telefonare 42-184.

VIA Adolfo 61 angolo Montgenevro, pronti maggio, vendonsi appartamenti 3-4 camere facilitazioni, mutuo trentennale, rateazioni quinquennale. Interessati in cantiere anche domenica pomeriggio. Telefonare 538-261. 607

VIA Nizza 301 angolo via Stellone, mutuati negozi con scantinati, alloggi signorili finitissimi 3-3 camere servizi, cassa nuova costruzione. Rivolgersi cantiere oppure telef. 690-114, 30-210. 3324

[illegible] Porta Nuova vendo [illegible] 5 camere cucina mq. 165, piano secondo libero 6.000.000 subito anche ufficio. Telefonare 682-324. M3846

VILLA Casanmano, 30 km. Torino, angolare salino, 10 camere, tripli servizi, accessori, giardino, garage, pozzo, mangio bacia, grandioso giardino cinta trattenuto vendesi mutuati 13.000.000. Poletti, telefono 596-807. 3082

VILLA con giardino [illegible] vendo vecchia piazza d'Armi, Rivolgersi posto. Lecchio, Arcivescovado 5. 455

VILLA zona corso M. d'Azeglio, 10 camere, mezzani, servizi accurata ristrutturazione, eventuale locale, giardino, garage 5 macchine, libera, vendesi ultracconomicamente, dilazionando pagamento. Poletti, telef. 596-807. 3082

VILLAGGIO degli Alberoni, corso Monte-lieri 277, vendonsi alloggi signorili panoramici in palazzina, con giardino, 4-5-6-7 camere, doppi, tripli servizi, autorimesse riscaldate. Vendonsi tutti terreno per ville, tutti servizi. Rivolgersi in cantiere.

VILLE monumentale, Cavoretto, 10 camere, autorimesse, giardini, libera, vendo, prezzo ragionevole, causa trasferimento. Quinto, portici Barbaroux 4.

VILLE nuovo tipo americano tranquillo comodità moderne vicino Torino [illegible]. Scrivere casella 8078, SPI, Torino.

VISITATEDI con fiducia se desiderate acquistare appartamenti, negozi liberi ed affittati, massimo ribasso nuovo garantito sempre dalle norme che regolano la materia edilizia. Informazioni, N. Teresa 3, Torino.

185, subito, 15%, in anni, rimanenza per anni anni vendonsi appartamenti tipi medio ammodernato 2-3 camere liberi ai occupati. Prezzi e condizioni eccezionali anche per negozi ogni grandezza. Italiano, 3, Torino 3, Torino. 206

250.000 camere vendo mezzani zona Stadio tutti 14 camere, ottimi. Telef. 370-446.

2.500.000 mezzo quota mutuo vendesi alloggio piano ammodernato vendesi occasionissima, cucina, servizi garage, piazza Martini. Tel. 45-801. 2783

DOMANDE AFFITTO ALL. LOCALI e TERR. L. 100 p.p.

ABBIOCHANI alloggio posizionante servizi comodo tram autolinea, referenze. Telef. 46-121. [illegible]

AFFITTERE alloggio 3 camere oppure 2 alloggi di 2 camere e cucina. Tel. 84-028

CERCASI alloggio 3 camere cucina, Garibaldi o Rebaudengo, massimo 4170, SPI, Torino.

(Continua a pag. 5

Vi consiglia la Ditta:
ANNIBALE REALE - Via Po, 10 - TORINO

PER LA DEMOLIZIONE DELLO STABILE
gli sportelli della SPI
(avvisi economici, necrologie, echi di cronaca, ecc.)
sono provvisoriamente trasferiti in
VIA SAN TOMASO 22
(A 50 METRI DA VIA SANTA TERESA 7)
Telefoni invariati: 42.039 - 50.990 - 53.961

RINNOVO in BUONI DEL TESORO NOVENNALI 5% 1968
del BUONI DEL TESORO NOVENNALI 5% 1959
estrazione a sorte di premi da 10 milioni ciascuno il 30 giugno 1958
oltre alle consuete estrazioni annuali
pagamento immediato delle cedole non ancora scadute e del premio di rinnovo
le operazioni si effettuano presso la Banca d'Italia, tutte le banche, le casse di risparmio e gli uffici postali

Fra le otto città candidate a capitale del M.E.C.

Stresa spera d'essere prescelta

Può offrire tutto (afferma il suo sindaco) ai 4000 cervelli incaricati di coordinare il futuro Mercato Comune - Iniziato da stamane il sopraluogo degli esperti internazionali

DAL NOSTRO INVIATO

Stresa, sabato sera.

Entro il mese di maggio sapremo quale città avrà l'onore e la fortuna di ospitare i quattromila cervelli incaricati di coordinare il futuro Mercato Comune Europeo. Sarà una rete intricata di uffici quasi del tutto estranei all'ambiente in cui vivono, e cioè una città in tin'altra.

Chi la spunterà fra Monza, Milano, Torino, Nizza, Strasburgo, Lussemburgo, Parigi, Stresa? Per il momento si è stresa in sede di esame coi sopraluoghi. Oggi è la volta di Stresa, ma decisa a fare valere i suoi meriti particolari. Ne ha iniziato stamane l'esame la commissione internazionale presieduta dal belga Victor Burè e della quale fanno parte due tecnici tedeschi, uno francese, uno lussemburghese, uno olandese e uno italiano. Tutti tecnici specializzati in urbanistica. Il resto non li riguarda. Essi apprezzeranno magari la circostanza che Stresa, con il suo lago che in parte è svizzero, può considerarsi «un anello di congiunzione tra la civiltà germanica e quella latina», ma ciò non potrà avere nessun peso nelle loro conclusioni finali. Essi devono soltanto misurare le condizioni ambientali nelle quali i quattromila cervelli potranno funzionare nel migliore dei modi.

Innanzitutto, bisogna ospitarli. E qui Stresa ha un punto di vantaggio. «Le altre città, dice il suo sindaco, ingdott. Gaudenzio Cattaneo, potranno ricorrere a mezzi di fortuna, a per di più scaglionati nel tempo. Noi siamo in grado di accogliere da un momento all'altro non soltanto i quattromila impiegati, ma anche la loro eventuali famiglie». Difatti Stresa è capace di dodicimila abitanti e per buona parte dell'anno non ne ha che 4556 (all'anagrafe). Accogliendo tutto in una volta il Mercato Comune non diminuirebbe provvisoriamente la propria ricettività turistica, danno compensato, però, largamente da una continuità di vita attiva per tutto l'anno, mentre adesso, quando le correnti turistiche riposano, assume l'aspetto di una città morta.

Ma il «Mercato» è un centro nevralgico che ha bisogno di movimento vario. Come si trova Stresa, in fatto di comunicazioni stradali, ferroviarie, aeree? La strada del Sempione è un'arteria di grande respiro, alta quale, nella zona sud del lago Maggiore, confluiscono vene di grande importanza, come l'autostrada di Milano, la strada nazionale Novara-Alessandria, la strada pedemontana Borgomanero-Torino, la lungolago che immette direttamente a Locarno, a Bellinzona e nel cuore della Svizzera. Come ferrovia, quella internazionale del Sempione, con i treni che già fermano tutti sin da ora, dovrebbe essere più che sufficiente.

Per gli aerei, a parte la possibilità di ripristinare il vecchio idroscalo e la costruzione di un aliporto, diversi punti di approdo e di partenza sono abbastanza vicini (la Malpensa, 38 chilometri, Vergiate, 28, Sesto Calende, 22, Venegono, 47). Telefono, telegrafo, servizi radio-televisivi a posto. Acqua a sufficienza. Servizi sanitari altrettanto. Dal punto di vista delle scuole e della cultura verrebbe in aiuto Milano, con la quale Stresa sarebbe collegata da un servizio di autobus a grande frequenza. Si sta bene in fatto di possibilità di svaghi, distrazioni sportive». Stresa vanta, inoltre, la «esclusione sul litorale del centro-lago di complessi industriali o sanatoriali, perché la zona ne fu sempre salvaguardata dagli amministratori locali», paghi di «un'attività esclusivamente artigianale, commerciale e alberghiera». Pace, quindi, dello spirito e dei polmoni. Né va trascurato che tutti i cittadini conoscono almeno due lingue, così i quattromila, in maggioranza stranieri, si sentirebbero meno spaesati.

Stresa conclude il memoriale presentato alla commissione di sopraluogo, è ben lieta di «porre il suo intero territorio e adiacenze al servizio non soltanto dell'ideale europeo, ma anche della sua intrinseca vocazione organizzativa e pratica per crearne non un centro di affari, ma un luogo di incontri di lavoro, di importazione e di risoluzione di problemi che riteniamo possano trovare la migliore soluzione solo in località dove l'uomo possa, in piena tranquillità di spirito, alla vista della natura la più bella, meglio meditare e operare».

La commissione, che ha veduto ieri la zona del lago imbronciata per il maltempo, ha potuto ammirarla stamattina con un principio di sole.

Antonio Antonucci

Emma Danieli, una delle conoscenze più popolari, firma autografi. (Telefoto)

Si conclude oggi il RALLYE DEL CINEMA

I divi in lotta con il cronometro sul circuito chiuso di Venezia-Lido

In questa ultima prova i concorrenti dovranno gareggiare tutti a bordo di macchine "Fiat nuova 500„ - Il premio del vincitore intitolato al nome di Bruno Dossena - Silvio Noto vittima di uno scontro durante il suo rientro a Roma

DAL NOSTRO INVIATO

Venezia, sabato sera.

Il «nostro d'argento» che, insieme con una «Fiat nuova 500», sarà il premio per il vincitore del rallye del cinema, si chiamerà quest'anno «Trofeo Bruno Dossena». La impressione suscitata in tutta Italia dalla tragica fine del «ballerino-geografo» di Lecia o raddoppia e di Sfida al campione ha avuto particolari ripercussioni nell'animo di tutti noi, che da quattro giorni lo avevamo compagno di gara sulle strade da Roma a Venezia.

Bruno Dossena passava quasi inosservato nel gruppo. Diceva orgogliosamente di essere ormai un «veterano» del rallye, al quale aveva preso parte anche l'anno scorso. La sua «Aurelia 2000 sport» era ridotta a un vecchio scassone: il motore ancora rispondeva, ma la carrozzeria era in pessimo stato, le gomme provatissime dall'usura. Per giunta, a Ravenna piovedi scorso un ammiratore gli aveva rotto il tergicristallo. Un altro gli aveva spaccato un cristallo laterale. «Non faccio colpo con la mia vettura, soffocava Dossena. Ma aspetto a cambiarla di essere di ritorno da Lione con il premio in palio per il campione mondiale di be-bop».

Questo ballo era la sua specialità. Aveva cominciato a danzare fin dal '41, quando gli americani lo avevano portato alla *Liberazione*. Il suo fisico nervoso, come snodato, la eccezionale resistenza malgrado la fragilità apparente, un senso di ritmo davvero eccezionale ne avevano fatto un campione del ballo alla moda. La sua figura era stata popolarissima nella Milano del '48, allorché si erano aperte intorno a Piazza del Duomo delle Cave pseudo existenzialiste. «Non c'è che il ballo per me, diceva Dossena. La televisione è stata per ben due volte un miraggio infido». Gl'italiani, che a due riprese se lo erano visto comparire sul video, lo stavano dimenticando. Se ne ebbe una riprova a Cesenatico, al quale egli aveva tanto insistito per partecipare almeno come guidatore al fianco di un'attrice. Voleva ad ogni costo una foto, un breve accenno su un giornale. Ebbe invece un grosso titolo a grandi caratteri: quello che ha annunciato la sua fine.

Appena la tragica notizia giunse, si pensò a una disgrazia che Dossena si era tirata addosso partendo da Venezia la sera stessa della tarda tappa, dopo 883 chilometri percorsi nella giornata. Si accedette che un'improvvisa sonnolenza lo avesse vinto. Invece procedeva a bassissima andatura quando il camion che lo seguiva lo investì schiacciandolo fra la lamiera contorta della vettura. La sua fidanzata e partner Marisa Orioni, che gli stava al fianco — e che ancora è all'oscuro di tutta la gravità dell'incidente — era una ragazza siciliana, chiusa, che obbediva ciecamente al suo Bruno. Da anni i due ballavano insieme. A Lione speravano in una vittoria che firasse sù le sorti della loro coppia e permettesse loro di concludere in tanto attese.

Ricordiamo tutto questo, rammentiamo i loro discorsi e bassa voce nel luna amile di sogno che serbano una sola speranza. E proviamo una pena indicibile.

Un altro incidente, fortunatamente non grave, è accaduto ieri a Silvio Noto, che rientrava a Roma dal rallye. Con la sua Fiat vaccissima e fiammante si è scontrato con un'altra auto durante un sorpasso. Ha un po' sofferto del volpo preso al petto sul volante e la sua macchina ha subito qualche avaria. Noto ha dovuto quindi proseguire il viaggio in treno.

Il rallye si conclude stamane. Fra i concorrenti figura anche Patrizia Della Rovere, la «rapita» di Rovigo che, dopo una festa in un castello presso Modena, è stata riportata a Venezia nel cuore della notte scorso. Patrizia, alla quale è stata condonata la mancata partecipazione all'ultima prova a cronometro di ieri, si è allenata ieri con gli altri concorrenti sul percorso chiuso del Lido. Quivi, a bordo di macchine «Fiat nuova 500» i concorrenti dovranno percorrere stamane con regolarità cronometrica al quinto di secondo poco meno di un chilometro e sostenere altre prove supplitive di abilità di guida.

Come più abbiamo detto, è ben difficile che l'equipaggio Elsa Martinelli-Spaignani, in testa alla classifica con sole 31 penalizzazioni (un record, quando si pensi che Silvio Noto, al pari di soda, ne ha 3831), perda il suo primato. La lotta è ingaggiata per la seconda posizione della classifica fra Gino Bartali, Aldo Farnese e Massimo Serato (rispettivamente con 75, 91 e 93 penalizzazioni). Stasera e domani sera due spettacoli di gala sono in programma. Nella seconda serata, alla presenza di Richard Widmark come ospite d'onore, avrà luogo la distribuzione dei premi.

Angelo Nizza

L'attore Silvio Noto costretto nell'incidente d'auto

La Casa Bianca smentisce

Mamie non porta abito con linea a trapezio

WASHINGTON, sabato sera.

La Casa Bianca ha smentito che la signora Eisenhower abbia acquistato un abito a «linea trapezio» per indossarlo a Pasqua, giorno in cui gli americani sfoggiano i loro vestiti nuovi. Interrogata dai giornalisti la segretaria di «Mamie» Eisenhower ha dichiarato che questa è rimasta fedele alla moda che più si confà alla sua persona».

Townsend in viaggio per destinazione ignota

Langres, sabato sera.

Il colonnello Peter Townsend è sceso ieri sera all'hotel del castello di Prangey accompagnato dai suoi due figli. Townsend è ripartito questa mattina in automobile per una destinazione che non è stata resa nota.

L'episodio di Vigliano Biellese

Un sesto arresto per la finta rapina

Fermato a Palermo un soldato, complice degli altri - L'impresa doveva essere attuata un mese prima - Sempre latitante il Tallia

Biella, sabato sera.

(p. m.) Un nuovo personaggio si è aggiunto ai protagonisti della rapina simulata il 13 marzo scorso a Vigliano Biellese: Alfio Peracino, di 22 anni, residente a Cerreto Castello (Biella), è stato arrestato ieri nei giorni scorsi dai carabinieri di Palermo e trasferito ieri nella nostra città. Il giovane ha avuto un ruolo di primo piano nell'intricata vicenda, ma, per una serie di circostanze, all'inizio era rimasto nell'ombra.

Si ricorderanno i fatti. L'impiegato ventiquattrenne Luigi Turco, occupato presso l'ufficio postale di Vigliano, poco prima delle 10,30 del 13 marzo, si era fatto «rapire» su un'auto dopo aver prelevato presso la locale sede della Cassa di Risparmio di Biella 7 milioni in denaro liquido destinati al pagamento delle pensioni di invalidità e vecchiaia. La macchina era partita a tutta velocità e dopo circa un'ora il Turco era tornato in paese raccontando che i «banditi» lo avevano abbandonato nei pressi di Cossato dopo avergli strappato la borsa contenente il denaro e averlo preso a pugni per stordirlo affinché non potesse vedere in che direzione erano fuggiti.

La versione del giovane non aveva affatto convinto i carabinieri, che lo avevano messo alle strette riuscendo a farlo confessare. Oltre al Turco i carabinieri avevano arrestato il trentenne Flavio Travaglia e la moglie Anna Nalin, di 23 anni, l'autista ventiquattrenne Italo De Angeli e il sessantottenne Attilio Tallia. E' invece tuttora latitante il figlio di quest'ultimo, Giorgio Tallia, di 29 anni.

L'auto di cui si erano serviti i malviventi per «rapire» il Turco era guidata dal De Angeli, mentre Giorgio Tallia era seduto dietro; il Travaglia era rimasto a fare da «palo» e sua moglie si era recata a Cossato perché avrebbe dovuto prendere in consegna il bottino. Invece il Tallia, considerato un po' il «cervello» dell'organizzazione, all'ultimo momento aveva modificato il piano ed era riuscito a tenersi tutto il denaro, affidando ai padre sei milioni perché li nascondesse e fuggendo con il rimanente.

Già fin dai primi interrogatori era risultato che l'impresa era stata progettata dal Tallia in collaborazione con il Travaglia e il Peracino. Essi avevano deciso di servirsi del Turco approfittando del fatto che l'impiegato postale fungeva da portavalori. Il Peracino, otto giorni prima della realizzazione del progetto, aveva dovuto partire per la Sicilia per il servizio militare e di conseguenza non aveva potuto parteciparvi.

In un primo tempo si era quindi pensato che la cartolina-precetto la avesse salvato all'ultimo momento; senonché successivamente sono emerse a suo carico prove tali da indurre il Procuratore della Repubblica presso il nostro Tribunale a incriminarlo per gli stessi reati commessi dagli altri, ordinandone l'immediato arresto e la traduzione a Biella. Il Peracino, non solo avrebbe contribuito attivamente alla preparazione dell'impresa, ma addirittura avrebbe partecipato ad un primo tentativo compiuto giusto un mese prima. Il Turco avrebbe dovuto essere «rapinato» il 13 febbraio: tutto era stato preparato a puntino, ma una mancata coincidenza costrinse i malviventi a rinviare il «colpo» al successivo prelevamento di fondi da parte dell'impiegato, cioè al 13 marzo. Inoltre, secondo le dichiarazioni dei complici, il Peracino avrebbe dovuto ricevere a Palermo una quota del bottino a impresa realizzata.

Una scena terribile nella questura di Roma

DA «UOMO TRANQUILLO» A PAZZO SANGUINARIO

Fermato per tentata truffa al calciatore Serantoni, estratta una rivoltella, uccise un brigadiere di polizia e ferì un commissario e due agenti - L'assassino giudicato seminfermo di mente e socialmente pericoloso

Nostro servizio particolare

Roma, sabato sera.

Per quanti sforzi abbiano fatto gli alienisti ai quali il giudice istruttore si è rivolto perché lo aiutassero a risolvere il mistero che continua a nascondere la ragione per cui Oreste Galioni, la sera dell'undici ottobre scorso, in questura, cavò di tasca la rivoltella e cominciò a sparare contro tutto e tutti, uccidendo un brigadiere e ferendo un commissario e due agenti, non sono riusciti a spiegarsi e a spiegare «perché» fu compiuto il delitto.

E' il lato più inquietante di quel dramma, l'interrogativo più angoscioso. «Perché volevo fuggire» — ha sostenuto Oreste Galioni rispondendo alle domande dei due periti psichiatrici che, dopo averlo a lungo esaminato, si sono decisi a concludere che l'omicida, pur essendo ora perfettamente sano di mente, quando commise il delitto si trovava in condizioni tali per cui la sua capacità di intendere e volere era parzialmente diminuita.

«Ma — gli hanno fatto osservare il prof. Umberto Di Giacomo, primario dell'ospedale psichiatrico di Roma, e il prof. Marcello Vacchini — se lei voleva fuggire, perché non ha tentato di farlo prima, quando cioè, fu fermato dinanzi al Palazzo dei Campioni, nel quartiere Tiburtino, e invitato ad andare in questura? Come era possibile pensare che lei riuscisse a raggiungere la porta d'uscita, con tutti gli agenti che la circondavano?»

Oreste Galioni, ogni qual volta si è sentito porre questa domanda, ha scrollato le spalle ed ha dato sempre la medesima risposta: «Volevo fuggire».

Da quando in lui sopisce la più bestiale follia omicida, Oreste Galioni è tornato ad essere l'uomo calmo e tranquillo che tutti conoscevano prima che diventasse un omicida. Ha narrato sempre con grande lucidità tutti i particolari di quella terribile scena, che ebbe come sfondo un ufficio della Questura e come vittime: un brigadiere, Vittorio Camerini, ucciso con un colpo al cuore; due agenti di P. S. raggiunti da due colpi ciascuno, per fortuna solo alle gambe; un giovane commissario di P. S., il dott. Troisi, il quale, dopo essere stato tra la vita e la morte per quasi due mesi, solo in questi giorni è stato dichiarato clinicamente guarito.

L'assassino si è mostrato pentito per quel che ha fatto, ma non ha saputo spiegare perché lo abbia fatto. Ed è in queste condizioni che egli si accinge a presentarsi dinanzi ai giudici della Corte d'Assise. Sa che lo attende una pena severa, sappure attenuata dalla diagnosi dei due psichiatri.

La tragedia fu la conseguenza di un annuncio economico. Pietro Serantoni, l'ex-mediano della nazionale di calcio, aveva perduto un anello di brillanti. «Chi lo ha ritrovato — diceva Serantoni in quel suo annuncio sul giornale — avrà da me centomila lire».

Oreste Galioni, un lucidatore di mobili, che proprio in quei giorni s'era deciso a varcare i confini della legge, per guadagnare più rapidamente di quanto non gli consentisse il suo lavoro, lesse l'annuncio e preparò un piano. «Io dico a questo Serantoni — pensò — che ho trovato l'anello e gli fisso un appuntamento. Lui si presenta con i danari ed io glieli porto via». Un piano semplice, nel complesso, ed ingenuo. Non aveva tenuto conto che Serantoni, sentendosi fissare l'appuntamento in una località deserta, si poteva rivolgere alla polizia per essere protetto. E così fu in realtà.

La sera dell'undici ottobre, all'appuntamento Serantoni andò, ma con lui c'erano anche un brigadiere e due agenti di P.S.

Oreste Galioni rimase sconcertato, non seppe che dire quando l'altro gli chiese dove fosse l'anello. Il brigadiere lo invitò a seguirlo in Questura e Galioni andò tranquillo, senza che nessuno pensasse a perquisirlo. E tranquillo Galioni rimase sino a quando il commissario, dott. Troisi, gli chiese i documenti.

Fu allora che si verificò improvvisa e inattesa la tragedia. Oreste Galioni, un uomo sui quarantacinque anni, tarchiato e robusto, cavò di tasca la pistola e prese a sparare. Quando fu immobilizzato, un brigadiere era stato ucciso, due agenti e lo stesso commissario feriti.

Due ore dopo Oreste Galioni (che, resosi conto di quel che aveva fatto, tentò invano di uccidersi) era tornato l'uomo tranquillo di prima. Ora i periti psichiatrici hanno detto che egli era seminfermo di mente, ma hanno aggiunto anche che «si tratta di un soggetto socialmente pericoloso».

Guido Guidi

Una trota di 13 chili catturata nel Livenza

Castelfranco Ven., sabato sera.

Il signor Lino Sant ha pescato nel Livenza una trota di oltre 13 chilogrammi. Il pesce di notevole valore commerciale, misura un metro e venti centimetri di lunghezza.

Non ancora identificato il cadavere trovato a Beaulieu

Quando fu gettato in mare lo sconosciuto, forse un cittadino inglese, era già morto - Le indagini della polizia di Nizza

Nizza, sabato sera.

(r.) Il cadavere scoperto al largo di Beaulieu dai marinai del «Salem», incrociatore della VI flotta americana del Mediterraneo, è stato sottoposto ieri ad autopsia da parte del dottor Massias, il quale non ha trovato alcuna traccia di morte violenta. Com'è già noto i polmoni non contenevano neppure una goccia d'acqua salata, il che significa che l'uomo era già spirato quando fu gettato in mare, oppure il cadavere, abbandonato sui bordi di una spiaggia, è stato portato via dalle onde che in quei giorni sono state abbastanza forti e trascinato, secondo le correnti, da est ad ovest fino al punto dove è stato ripescato. Il corpo avrebbe percorso dai 50 agli 80 chilometri e sarebbe rimasto in acqua circa 30 ore. Non è da escludere che il disgraziato sia stato vittima di un'iniezione mascherata di stupefacenti che, come è noto, non lasciano traccia nel sangue dopo la morte.

I visceri sono stati trasmessi al laboratorio del dottor Marcelet per l'analisi tossicologica. Le caratteristiche della vittima sono: altezza 1,72, età dai 45 ai 50 anni; completamente edentato, portava un anello d'oro su cui sono incise le cifre 9375 e le lettere HWB.

Queste iniziali e il tipo del vestiario fanno pensare ai tratti di un cittadino inglese anziché di un italiano, com'era stato affermato in un primo tempo. Il commissariato della brigata mobile di Nizza ha fatto diffondere questa generalità con la preghiera a chiunque fosse in possesso di qualche notizia di volerla trasmettere al più presto.

Nuova specie di balena catturata nel Pacifico

Tokio, sabato sera.

L'Istituto filologico di Tokio ha annunciato la scoperta di una nuova specie di balena. Il mammifero, denominato «*Mesoplodon Ginpodens*» è stato catturato nell'Oceano Pacifico al largo di Otao, nella prefettura di Kanagawa, in Giappone.

Secondo quanto affermato dagli esperti, la nuova balena presenta alcune marcate caratteristiche anatomiche ai denti e alla mascella; in particolare denti dalla conformazione inaudita, la mancanza di un solco lungo la parte superiore della mandibola e una straordinaria localizzazione delle estremità dei nervi.

NOTIZIE PER LE DONNE

Il leone e il serpente

Ognuna dei numerosi miliardi di cellule che compongono una donna è diversa da ognuna delle cellule dell'uomo. Anche la composizione chimica del cervello femminile pare sia differente da quello maschile. E' bene che gli uomini sappiano queste cose. Se il nostro modo di ragionare è diverso dal loro, se abbiamo gusti, esigenze, abitudini dissimili non è colpa nostra: è la natura che ci ha fatte così. Lo dice anche un celebre medico inglese, Jack Loeb: «L'uomo e la donna sono due animali di specie diverse, differenti quanto un leone da un serpente».

Perché le donne parlano tanto? Rispondono gli uomini: «Perché sono sciocche». Invece è un provvido istinto dettato dalla natura che ha disposto che i bimbi imparino dalla madre a parlare. Anche le femmine degli animali possono emettere una gamma di suoni molto più vasta che non i maschi perché debbono insegnare ai piccoli, nel più breve tempo possibile, quanto occorre per dilsimpegnarsi da soli dai pericoli. La prova che si tratta di un dono di natura e non di una cattiva abitudine, è che le bambine imparano ad esprimersi molto prima dei maschi, conservando poi per tutta la vita il primato.

Benché soltanto di un quinto più piccole degli uomini (sei per cento meno alte e venti per cento meno pesanti), le donne hanno una superficie inferiore della metà. Per questo hanno bisogno di una minore quantità di cibo. Se ad una donna basta come secondo piatto una porzione di verdura, all'uomo occorre anche la bistecca. Questo fatto spiega i contrasti che avvengono a tavola fra marito e moglie: ognuno cerca d'imporre all'altro le proprie esigenze, l'uomo chiedendo di mangiare di più e meglio, la donna cercando di risparmiare sulla spesa dei cibi più costosi, che le sembrano superflui.

Nefasta all'armonia coniugale, affermano i biologi, è anche l'abitudine di dormire nello stesso letto. E' difficile che entrambi i coniugi stiano bene sotto la stessa coperta: la coltre di grasso che si stende sotto l'epidermide della donna la protegge meglio dal freddo. La donna, inoltre, ha un sonno più leggero e ha bisogno di dormire meno dell'uomo perché è più resistente alla fatica e perché è più piccola. In molti matrimoni, le incomprensioni nascono dal fatto che l'uomo vuole andare a dormire più presto la sera, mentre la moglie vorrebbe uscire (anche se la sua giornata, spesa nelle faccende di casa, non è stata meno faticosa di quella dell'uomo che ha lavorato in ufficio).

Gli uomini hanno accusato per secoli le donne di ignoranza e stupidità perché non capiscono o non s'interessano ai problemi che tanto li appassionano: la politica, gli affari, la letteratura e oggi il foot-ball e l'automobile. Ma non è questione di minore intelligenza: la prova è che le femmine, a scuola, riescono meglio dei maschi. Ma al momento di affrontare la vita accade qualcosa che arresta le donne nel cammino verso la conquista del mondo esteriore e che conserva agli uomini il superiore. La spiegazione del fenomeno si può avere assistendo ai giochi dei bimbi sulla spiaggia: i maschi buttano la sabbia at quattro venti e poi, spinti dall'istinto dell'avventura, viaggiano a quattro gambe in qua e in là, per ricominciare a gettare sabbia at quattro venti. Le bambine raccolgono la sabbia con le mani e col cucchiaio e se l'ammucchiano tutt'intorno. Poi rimangono quiete e silenziose a godersi la calma felicità del loro nido. Anche se più tardi andranno alla università o si cercheranno un lavoro fuori casa, il loro spirito sarà sempre quello: rivolto, cioè, ad un mondo interiore, al centro del quale pongono la loro casa e i loro affetti.

Anche le donne di oggi? Gli psicologi ne dubitano, ma i biologi proclamano di sì: neppure la più microscopica cellula della donna è mutata dai tempi dei tempi. E' e sarà sempre un «animale» diverso dall'uomo, anche quando (se accadrà) la sostituirà nel governo del mondo.

* *

PARLIAMO DELLA GONNA

Trent'anni fa Coco Chanel, famosa creatrice di moda, disse: «Con una gonna e un pullover, anniente in un salotto tutte le altre donne». La moda del 1958 è nata allora. Partiamo dalla gonna. La linea trapezio la vuole ampia, ma non «gonfia»: quindi, pieghettata. Si porta al mattino, al pomeriggio e a sera. E' elegante oppure sportiva. Si appoggia su un sottogonna rigido, ma non troppo; svasato in fondo, ma con modernismo.

Si può confessionarla in casa e dunque costa poco. Prima regola da seguire: deve essere corta, ma qual se lasci vedere il ginocchio. Poi dev'essere un poco più lunga dietro (due centimetri circa) per non apparire più lunga davanti. Rigorosamente vietato: il rifarlo nell'orlo, e l'orlo troppo alto (massimo consentito: 5 centimetri).

Volete personalizzare la vostra guaina? Una enorme spilla di sicurezza d'oro o d'argento appuntata, con noncuranza, sul davanti, un po' di lato e a metà altezza; una grossa catena d'oro (la catena del nonno) che regge un piccolo orologio antico celato nel taschino alla cintura, oppure il borsellino in maglia d'oro e, ancora, un mazzetto di piccole chiavi che tintinnano tra le pieghe (la chiave della macchina, la chiave di casa, la chiave del cuore: tutte e tre in oro). Di sera, una rosa.

l. b.

PUBBLICITA' ECONOMICA
(VIA SAN TOMASO N. 22)

DOMANDE AFFITTO ALL. LOCALI e TERR. L. 100 p.p.

(Continua da pag. 5)

CERCASI alloggio 6 o 7 camere doppi servizi con giardino o terrazzo. Scrivere gazzetta 2116, 671, Torino. M5643

CERCASI in affitto alloggio 4 camere cucina servizi. Telefonare 593-777.

CERCASI magazzino mq. 500 possibilmente Torino. Telef. 596-810. G3136

CERCO ufficio alloggio mobiliato San Salvario, Lingotto, secondo terzo piano. Telefonare pomeriggio 40-021. M4340

CERCO alloggio qualunque zona comodo tram massimo 4 locali. Telefonare 41-411. P4031

CERCO fino aprile 1-2 camere servizi, bagno. Telefono 69-737. M4380

COMUNI cause perdi, dipendenti pubblici amministrazioni, cercano alloggi 4 camere servizi, preferibilmente garage, zona Stadio, piazza Arbarello, massimo giugno. Scrivere ufficio postale corso Palermo, casa libertà 29870664. L6387

IMPORTANTE società immobiliare affitta o compera in Torino o periferia proprietà mq. 800, 1500 senza interruzione. Scrivere gazzetta 2089, 671, Torino.

INCEGNERE cerca affittare alloggio 4-5 camere servizi. Telefonare 888-813.

IPSEI impiegati cercano camera cucina alloggetto massimo 14.000. Tel. 21-589.

OFFERTE AFFITTO ALL. LOCALI e TERR. L. 100 p.p.

A buone condizioni, affittasi direttamente negozi spaziosi, adatti rivendita pane, macelleria, parrucchieri, elettricista, riparazioni scarpe, Corso Svizzera 146 (portineria). 2098

A buone condizioni affittasi direttamente negozi spaziosi adatti rivendita pane, parrucchiere, macelleria, elettricista riparazioni scarpe. Corso Svizzera 146, portineria.

A 8000 affittasi zona cascine alloggetti 10.000. Mariano, 3. Anselmo 4. G3303

A 5000 camere, 9000-10.000-12.000 alloggetti, Carmelo, 2. Teresa 12. L7360

A 8000 camere, alloggetti 10.000-12.000-14.000, Carmelo, 2. Teresa 12. M3745

A 9000 camere, 12.000 alloggetti bagno, terme, Mariano, 3. Anselmo 4.

ABBIAMO alloggi 10.000, 12.000, 14.000 18.000, 25.000. Conte, Sacchi 14.

ABBIAMO alloggi 12.000, 14.000, 16.000 17.000, 19.000, 20.000. Sacchi 28.

ABBISOGNANDO alloggi 10.000 12.000 15.000, 17.000, 20.000. Conte, Sacchi 14. P4365

AGATTO professionista, rappresentanza affittasi centralissimi due uffici (3. Teresa). Telefonare 41-078. M3419

ADIACENZE corso Raffaello affittasi bellissimo negozio con magazzino box. 51 vetrine Grosso 69.

ADIACENZE Valentino affittasi meravigliosi alloggi, camere, studio, servizi. Ottava 69. M4353

AFFITTASI alloggi modernissimi due tre camere abbondante grano mese. Torino 121. L6579

AFFITTASI alloggi 3 camere servizi. Mirafiori, 16.000 bagni. Tel. 341-676. 341-593.

AFFITTASI alloggi signorili nuove costruzioni due camere cucina servizi, libri subito, via Caboloavero dalla Lecce 15 (Stadio Comunale). Rivolgersi portineria.

AFFITTASI appartamenti comodità moderne 2-3 camere servizi, via Bridda 10-12, corso Montevecchio 31. P3898

AFFITTASI, in modernissima casa, corso Massimo d'Azeglio 32 ai 100, bellissimi pressi ai studi professionali. Tel. 538-153.

AFFITTASI corso Racconigi 200 signorili appartamenti 2-3 camere cucina servizi. Visite nel pomeriggio. Tel. 538-361.

AFFITTASI locali uso ufficio immediatamente attrezzati zona centrale. Telefonare 532 361. L6307

AFFITTASI locali uso negozi, uffici, studi e piccoli, autolavaggio luminoso. Beaumont 20. L7008

AFFITTASI nuovo palazzo Unione Sovietica 10 lot. negozi, uffici. Visite: pomeriggio. 3026

AFFITTASI negozi, garage, alloggi signorili 1-2-3 camere tinello, lotta centrale. Via Montevecchio 104. M315

AFFITTASI soffitta (Rattone, Vecchiglia) 3 camere ingresso Milano. Telef. 81-876.

AFFITTASI nuova Fiat-Mirafiori alloggi 2-3 camere doppi costruzione. Telefonare 47-841. L6477

AFFITTASI a Porta Nuova alloggio 6 camere, Telef. 771-361. L7313

AFFITTASI alloggio 4 camere servizi, corso Unione Sovietica 157, Tel. 334-372.

AFFITTASI alloggio corso Sommeiller piano rialzato. Telefonare 538-834. 55551

AFFITTASI ampio locale, privo per negozio, magazzino Madonna Etna 3, Scrivere gazzetta 6238, 671, Torino.

AFFITTASI, barriera Fiumicia, locale mq. 100 circa divisibile. Tel. 770-943. G3260

AFFITTASI zona lineo centrale ingresso senza scopo Lorenzo primo rialzato 13.000 mensili cauzione piano rialzato. Telefonare 112-812. M3692

AFFITTASI D'Azeglio 72, piano rialzato, sei camere e doppi servizi, adatto professionista. Telefonare 555-182. P4379

AFFITTASI grande magazzino luminoso adatto anche laboratorio circa mq. 300, vicinanze corso Duca; al piano rialzato affittasi alloggetti 2 camere tinello cucina adattabili ad uffici laboratori professionali. Telefonare 61-633. 1562

AFFITTASI locale mq. 320 D'Azeglio, entrata carraia, luminoso. Telefonare 696-866 mattino. G3151

AFFITTASI locale m. 140 coperti e mq. 100 scoperto terreno cintato, numero piccolo ufficio, uso magazzino o laboratorio. Via Buenos 12 int. 11, tel. 276-048. 643

AFFITTASI locali costruzioni mq. 300 35.000 mensili. Telefonare 42-110.

AFFITTASI comodo magazzino semiinterrato volendo due camere passeggi Gran Madre. Telefonare 83-835. G3033

AFFITTASI ancora locale uso magazzino, officina bagno ripostiglio terzo centrale. Telefonare 751-239. M3413

AFFITTASI 2-3 camere servizi zona barriera Milano. Telefoni. 290-366.

AFFITTASI sala doppio ingresso ottima posizione. Telefonare 382-187. L6902

AFFITTO negozi retro, possibilità diversi generi, via Sella Rocca 6. Tel. 683-765.

AFFITTO terreno strada Venchi Unica, mq. 5850 per deposito. Telef. 683-765.

ALLOGGETTI signorili camere tinello cucina ogni comfort, doppi servizi accurato, affittasi via Fossi 142. Telef. 683-176.

ALLOGGI 2 camere servizi, via Ellena 42, presso scuola Allievi. Telefonare 772-887. 2009

AUTOTRASLOCHI specialisti Mastropietro. Autofurgoni imballi. Garanzia, concorrenza, preventivi. Telef. 280-220.

(Continua a pag. 6)

La prima prova del campionato italiano di ciclismo

Sulle strade della Calabria il via alla lotta per la maglia tricolore

Fausto Coppi ha quasi 39 anni: non entra più nei pronostici dei tecnici, ma la sua figura resta tanto popolare che gli sportivi lo includono sempre tra i favoriti e ogni corsa nella speranza che il campionissimo compia il miracolo

La salita di Sant'Elia a 50 km. dal traguardo può decidere la corsa

Defilippis, Nencini e Baldini nel "tris„ di favoriti a Reggio

DAL NOSTRO INVIATO

Reggio Calabria, sabato sera.

Da Torino a Reggio, ventun ore filate di treno nei giorni che da vicino precedono Pasqua. Una galoppata interminabile nel convoglio ribattezzato «del sole». E chi, invece, si è mosso con l'acqua, ha continuato la corsa sotto l'uragano, ha visto ai 4 o 5 dieci minuti il cielo serrano, ed è arrivato finalmente a destinazione salutato dalla pioggia, mentre nuvole bianche e nere combinavano per l'aria un gioco di luci, sinora autrice di temporale. Appena abbiamo messo un piede fuori della stazione un nostro collega arrabbiatissimo si è rivolto al primo tipo che gli è capitato a tiro: «Che schermi sono questi? Il mio deve l'avete messo?».

Il tipo, con una tranquillità che si trova sola all'Olimpo e da queste parti, ha risposto come propria non fosse il caso di impressionarsi, sì, le nuvole c'erano. Ma soccorreva conservare fiducia nell'avvenire, per domenica il tempo avrebbe messo testa a partito. La speranza costa meno del pane. E speriamo quindi che l'ignoto meteorologo abbia ragione, perché affrontarsi la corsa di domani, che apre la battaglia per la conquista della maglia tricolore, minaccia di diventare difficile, forse troppo difficile per una competizione che è posta all'inizio di stagione, quando cioè per molti corridori il massimo della forma è un semplice miraggio.

La gara — dicevamo. Sono 274 chilometri, il cui tracciato è contrario apparso per rappresentare la scena ideale di una bella corsa ciclistica. Costa-centocinque chilometri di pianura, poi la salita verso il Passo della Limina: si tratta di 25 chilometri da principio in lieve pendenza, poi più duri e più impegnativi. E qui la curiosità di concorrenti e pubblici ha una prima accasciata: la cui importanza dipende dal maggiore o dal minore slancio degli uomini che in quel momento saranno al comando. Il Giro nella fase centrale presenta alcuni salsicendi di quelli che hanno la prerogativa di tagliare la gambe; e si arriva subito dopo all'episodio di salita conclusiva, alla rampa, cioè, di Sant'Elia. Una rampa relativamente breve ma secca, situata in modo tale che chi ha le carte buone le spara. Dalla sommità, Reggio Calabria dista 50 chilometri giusti, un tantinello di fuga che a Sant'Elia abbia una certa consistenza, in genere riesce a tenere duro fin sotto lo striscione, che è posto alla fine dello splendido lungomare reggino.

Fin qui, tutti si professano d'accordo. E il bello è che l'accordo continua anche quando si prende a parlare di argomenti intorno ai quali d'abitudine ciascuno ha la sua opinione. Capita insomma che il discorso, alla ripresa alla vigilia di una gara si infila sui binari delle previsioni, cambi di colore ad ogni passo, all'insegna del «tanto tanto tanto dice», *I Reggio*, invece, succede il contrario. Quali sono gli uomini che saranno in fuga o che, almeno, cercheranno di sferrare l'offensiva a S. Elia? La risposta al 90 per cento suonano uguali. E dicono: «Defilippis, Nencini e Baldini».

Il raggruppamento, per ciascuno dei tre, non è uguale, pur se approda allo stesso riva. Defilippis è l'atleta italiano oggi meglio allenato e la nuova squadra sembra aver già trovato con il buon maestro dell'autodidatta, quella straordinaria rete di riserva Puricelli. La formazione dei bianchi a Carbonia sarà probabilmente questa: Puricelli (Colombo); Fontana, Bosio; Rossi, Tonegutti, Boiocchi; Badioli, Spaghi, Limberti, Perin, Pensotti.

La Bialetese per l'incontro casalingo con il Lagnasco annuncia questa formazione: Lovo; Cappellino, Manchi; Formica, Besni, Angelini; Garizio, Francescon, Parodi, Raffin, Pochiscimo.

Motocross ad Avigliana

La gara di motocross per la classe 350 cc. in programma domenica 7 aprile sul campo permanente di Avigliana si presenta ricca di interesse per numero e qualità dei partecipanti che rappresentano il fior fiore della specialità. Il percorso della prova ricco di tutte le difficoltà e le naturalmente spettacolari proprie a questo tipo di gare è stato ulteriormente migliorato durante la stasi invernale: è stata per esempio accentuata la «salita gigante» che contribuirà a rendere maggiormente ardua la competizione.

Quasi tutti i piloti che hanno saranno in gara hanno già provato il percorso realizzando ottimi tempi, nel frattempo vengono messe a punto le macchine alcune delle quali rappresentano delle autentiche novità in questa specialità del settore motociclistico. Il motivo di maggiore interesse della prova è rappresentato dal duello tra Dalorzo e Pedretti, ma vi sono in lizza altri valorosi piloti quali: Cocchi, Castellotta, Belcaretti, Morotti, Gay e Caroli cacciati di dire una parola propria e di inserirsi nel duello fra i due grandi rivali.

La corsa verrà disputata sulla distanza di 31 giri suddivisi in 2 «manches» rispettivamente di 8-15 giri. Il «via» ai concorrenti verrà dato alle ore 15, con partenza in linea.

Ecco l'elenco degli iscritti: 1. Calorzo Emilio (Mi-Val); 14. Castelletta Giorgio (Mi-Val); 20. Moretti Antonio (Mi-Val); 41. Gay Giovanni (Bianchi); 8. Bolelli Enzo (Bianchi); 9. Briganelli Cesare (Bianchi); 32. Stucchi (Bianchi); 15. Caroli (Bianchi); 42. Cocchi Pietro (X); 50. Messina (Aipino); 18. Ottone (Gilera); 9. Facchinetti (Parilla); 38. Bianco (Cecato); 34. Lazzarino (N.S.U.); 26. Moro (Mondial); 12. Jalla (Mondial).

Nino Defilippis (a sinistra) e il suo compagno di squadra Angelo Conterno, due protagonisti domani in Calabria

Il tifoso è uscito, è stato dagli amici. «Non scommetto» ha brontolato in mezza voce, e sparo la volta. Gli amici, in un coro di allegre proteste, sono scomparsi. Il nostro personaggio ci ha salutato con effusione, ma stringendoci la mano gli è scappato di dire: «Senta, scommette con me? Cinquemila...»

«Cinquemila per cosa?».

«Cinquemila lire che Coppi fa il miracolo, che Coppi vince. Lo dice di sì. Se lei è convinto di no, affare fatto».

Accidenti, non abbiamo scommesso.

Gigi Boccacini

Grane per il Giro d'Italia

Cambiato il percorso della Torino - Mondovì

MONDOVI', sabato sera.

Il percorso della quinta tappa del prossimo Giro d'Italia, la Torino-Mondovì, dovrà forse subire un radicale mutamento per l'impossibilità di transitare sul Passo del Mindino, sulla di prima categoria per il Gran Premio della Montagna, una delle novità assolute del Giro. I lavori di sistemazione e asfaltatura della strada militare, che in dieci chilometri di serpentina sulla cresta dovere da Carrosio al 1343 metri del Passo del Mindino, non hanno ancora potuto avere inizio per motivi di indole burocratica e quasi certamente non potrebbero essere ultimati in tempo utile, presentando in attuali condizioni sicuramente.

Il tracciato della tappa si sarebbe snodato da Torino a Bra, Dogliani, Murazzano, Ceva, Garessio, Passo del Mindino, Mondovì. La sostituzione del Mindino al prospetta l'eventualità d'un finale di tappa Ceva-Callizzano-Garessio-Mondovì, con l'inclusione della scalata del Colle del Ciovetti, oppure di una tappa che punti sulle Langhe, attraverso Alba, Cortemilia, Monesiglio, Ceva e Mondovì.

Motocross ad Avigliana

La gara di motocross per la classe 350 cc. in programma domenica 7 aprile sul campo permanente di Avigliana si presenta ricca di interesse per numero e qualità dei partecipanti che rappresentano il fior fiore della specialità. Il percorso della prova ricco di tutte le difficoltà e le naturalmente spettacolari proprie a questo tipo di gare è stato ulteriormente migliorato durante la stasi invernale: è stata per esempio accentuata la «salita gigante» che contribuirà a rendere maggiormente ardua la competizione.

Quasi tutti i piloti che hanno già provato il percorso realizzando ottimi tempi, nel frattempo vengono messe a punto le macchine alcune delle quali rappresentano delle autentiche novità in questa specialità del settore motociclistico. Il motivo di maggiore interesse della prova è rappresentato dal duello tra Dalorzo e Pedretti, ma vi sono in lizza altri valorosi piloti quali: Cocchi, Castellotta, Belcaretti, Morotti, Gay e Caroli cacciati di dire una parola propria e di inserirsi nel duello fra i due grandi rivali.

La corsa verrà disputata sulla distanza di 31 giri suddivisi in 2 «manches» rispettivamente di 8-15 giri. Il «via» ai concorrenti verrà dato alle ore 15, con partenza in linea.

Ecco l'elenco degli iscritti: 1. Calorzo Emilio (Mi-Val); 14. Castelletta Giorgio (Mi-Val); 20. Moretti Antonio (Mi-Val); 41. Gay Giovanni (Bianchi); 8. Bolelli Enzo (Bianchi); 9. Briganelli Cesare (Bianchi); 32. Stucchi (Bianchi); 15. Caroli (Bianchi); 42. Cocchi Pietro (X); 50. Messina (Aipino); 18. Ottone (Gilera); 9. Facchinetti (Parilla); 38. Bianco (Cecato); 34. Lazzarino (N.S.U.); 26. Moro (Mondial); 12. Jalla (Mondial).

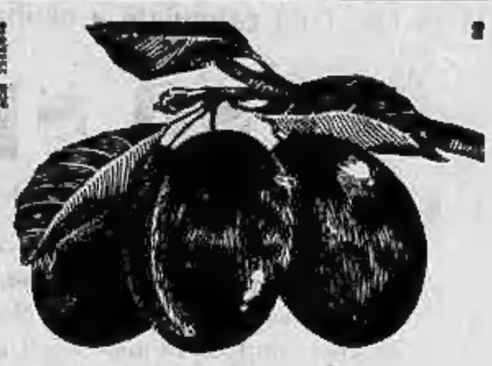

la polpa di prugna

contenuta nel confetto FALQUI esercita sull'intestino un'azione lassativa e rinfrescante. Il purgante FALQUI regola l'intestino senza nuocere nè disturbare

contro la stitichezza

IN TUTTE LE FARMACIE - L. 48

FALQUI

il dolce confetto di frutta

La capolista di serie C senza il contravanti titolare

Difficile la trasferta dei vercellesi a Carbonia

In B: attesa per il confronto Novara - Palermo

Giornata tranquilla — almeno all'apparenza — quella di domani per le due squadre prime in classifica della serie B. La Triestina, reduce dalla bella vittoria nel Sud, non dovrebbe trovare compito tanto arduo a superare allo stadio di Valmaura un Brescia, pieno di buona volontà, ma non certo in periodo di grande vena. Né appare impresa difficile quella riservata al Bari, che ospiterà sul terreno amico il Catania. Prevedere un passo falso delle prime in graduatoria è pertanto impossibile in sede di pronostico, così che difficilmente ci saranno novità notevoli domani per quanto riguarda la lotta per la promozione.

Il Novara dal canto suo spera di riprendersi subito dalla «botta» di Monza, vincendo con il Palermo. Dopo una brillante serie di risultati positivi gli azzurri piemontesi sono caduti contro il Simmenthal in una giornata di scarsa vena, una gara comunque che non può essere tenuta valida come giudizio in questo particolare momento. Il match con il Palermo sarà un ottimo collaudo; non si dimentichi che la formazione siciliana conta nella sua fila uomini di grande valore a cominciare da Vernazza e da Marchetto. L'agile attacco novarese dovrà ritrovare la vena dei tempi migliori per superare l'avversario.

In serie C la Reggiana rimarrà in casa ancora una volta per ospitare il Catanzaro, mentre la Pro Vercelli è in viaggio verso Carbonia. E' chiaro che i compiti delle squadre che puntano alla promozione sono assai diversi. Facile per gli emiliani, arduo per non dire impossibile per i piemontesi, tanto più che dovranno scendere sul campo sardo in formazione rimaneggiata. E' di ieri la notizia che il portiere Colombo ha la mano sinistra gonfia per un colpo ricevuto domenica scorsa durante la gara con il Livorno, ma in questa ultima ora un'altra informazione è giunta dalla segreteria dei bianchi, e si tratta di informazione non certo lieta: il mediano Bosisio è costretto a letto per una infiammazione ad un ginocchio. Il medico ha consigliato al giovane atleta alcuni giorni di assoluto riposo, per cui Bosisio non segue neppure la squadra in Sardegna. Tideschini dovrà arrangiarsi alla meglio; si sa soltanto che ha convocato al posto di Bosisio il mediano Rossi, mentre probabilmente Spaghi passerà all'attacco.

Colombo invece è con i compagni, ma al momento non è dato sapere se giocherà oppure se sarà chiamato a difesa della rete la riserva Puricelli. La formazione dei bianchi a Carbonia sarà probabilmente questa: Puricelli (Colombo); Fontana, Bosio; Rossi, Tonegutti, Boiocchi; Badioli, Spaghi, Limberti, Perin, Pensotti.

La Bialetese per l'incontro casalingo con il Lagnasco annuncia questa formazione: Lovo; Cappellino, Manchi; Formica, Besni, Angelini; Garizio, Francescon, Parodi, Raffin, Pochiscimo.

Nella Lega Interregionale, si lotta per andare in C

Il Cenisia contro la Gallaratese difende oggi il sesto posto

Il campionato di Lega Interregionale alla fine della corrente stagione — come è noto — cambierà nuovamente volto: le prime sei squadre di ogni girone di Prima Categoria saliranno nella nuova serie C a due gironi, le rimanenti (sette squadre (dieci per girone), insieme alle componenti della Seconda Categoria che non verranno retrocesse al torneo regionale dilettanti e alle promosse dal settore dilettantistico formeranno, in un opportuno ritorno all'antico, la nuova Lega Interregionale.

Appare evidente quindi che, nel girone A di Prima Categoria, le squadre si dividono in due tronconi: le compagini che, avendo mete tecnici e finanziari oltre che titoli sportivi sufficienti per aspirare alla promozione, si battono per classificarsi entro il sesto posto, e quelle che, mancando loro adeguate possibilità tecniche e finanziarie, fanno tutto il possibile — naturalmente nei limiti del lecito — per non andare troppo avanti nella classifica.

Del primo raggruppamento fanno parte, oltre alla capolista Spezia, ormai quasi certa vincitrice del girone, anche nell'ordine di classifica, il Varese, Casale, Novese, Carbatta, Cenisia, Piacenza, Arezzo, Sois Varese e Gallaratese, squadre che movimentano il finale di campionato con la loro lotta per l'ammissione alla serie C. Anche nel programma del ventiquattresimo turno di gara, la disputa della sesta poltrona è al centro dell'attenzione. Lo Spezia riceve l'assalto del Varese sul suo campo, la Novese si reca a sostenere l'urto del Carbatta, il Casale riposa avendo già disputato quindici giornate, mentre il Cenisia ha fatto (chiudendo in pareggio per 1-1) la gara casalinga con l'Arezzo in programma per domani, il Piacenza ospita il Solvay, lo Sois Varese riceve il Fanfulla quanto infine il Cenisia ospita oggi alle 16,30 la Gallaratese, nel consueto anticipo del sabato allo stadio di via Frejus.

La squadra viola, dopo l'avvento alla presidenza del commendator Ciliario, si è ridata una certa solidità finanziaria e può quindi «buttare a fondo» i suoi notevoli mezzi tecnici, senza il timore di dover rinunciare all'eventuale promozione per difficoltà economiche. La compagine di Fusero occupa attualmente la settima posizione, con 24 punti, insieme al Piacenza, ma è virtualmente al sesto posto poiché l'Arezzo che la precede, ha disputato una partita in più. E' evidente quindi l'importanza della partita di oggi per il Cenisia, che usciendone vittorioso si rafforzerebbe al sesto posto, si avvicinerebbe alle antagoniste che la precedono (alcune delle quali sarebbero logicamente danneggiate nei confronti diretti di domani) ed eliminerebbe definitivamente la Gallaratese (p. 21) dalla rosa delle pretendenti alla promozione.

La squadra torinese subirà una sola modifica rispetto alla formazione che ha pareggiato domenica scorsa a Lucca. Il centravanti Ceremia, che accusa la fatica di un ciclo di gare particolarmente duro, fruirà di un turno di riposo. Forse al posto dell'attacco cedendo la maglia n. 10 al rientrante Pedrazzoli.

Ecco pertanto lo schieramento annunciato dal Cenisia: Gori; Saracco, Gandiglio; Vaira, Balzardi, Bora; Galli, Mastrotaro, Ferro, Pedrazzoli, Ferrero. La Gallaratese dal canto suo, non ha definito la sua formazione, essendosi l'allenatore riservato una decisione definitiva al momento di scendere in campo. Si sa soltanto che alcuni titolari godranno di un turno di riposo e che l'elenco dei convocati comprende i seguenti giocatori: Manzato, Manzati, Benaglio, Superbi, Crippa, Danzi, Pennati, Milani, Landoni, Casati, Bianchi, Porro e Girotti.

La direzione del Cenisia, ha confermato anche per questa domenica e per le rimanenti partite interne della stagione, un prezzo unico «popolare» per ogni ordine di posti.

* Nel corso di una riunione pugilistica svoltasi ieri sera a Novara, il peso gallo Luigi Sgualda di Novara ha battuto ai punti in otto riprese il pari peso Emanuel Rodriguez di Madrid, ex-campione di Spagna.

Domani una grande riunione in programma

Il "ritorno„ di Ghella al Velodromo torinese

Apertura internazionale al Motovelodromo torinese: arrivano gli «assi» da tutt'Europa per affrontare quelli di casa nostra. Stavolta gli organizzatori hanno fatto le cose sul serio, hanno allestito una riunione che non sfigurerebbe al «Vel. d'Hiv.».

Quattro protagonisti spiccano nel gruppetto dei presenti: Derksen, Rousseau, Maspes e Ghella. Il primo è un vecchio «mago» della pista. Ha vinto il suo terzo titolo mondiale a 32 anni suonati, sulla durissima pista di Rocour, battendo nello sprint finale l'ultimo rivale il compatriota Van Vliet, quarantenne. Ora Van Vliet se ne è definitivamente potrà ripetere ancora una volta l'impresa. Va quindi in giro per i velodromi europei a guadagnare quattrini ed a battersi con una «grinta» che solo l'assegnazione di una maglia iridata potrebbe giustificare. Derksen invece posta sul pedali come se ogni sua gamba dovesse essere l'ultima e difende con somma onestà il suo titolo mondiale.

Michel Rousseau è un francese di trentadue anni, un ragazzone semplice, grande e grosso; ha sposato da poco di fare il militare. Lo scorso anno quando ha vinto i «mondiali» dei dilettanti dettando il centro Proenti, era ancora vestito in divisa. Ha stupefacenti possibilità atletiche, risorse fisiche a non finire. Tutti si aspettano da lui cose eccezionali, lo scatto che dà l'avvio ad ogni sua volata è travolgente.

Con il passaggio di categoria però sembra che qualcosa in lui si sia spezzato. Il ragazzo cade in qualche ingenuità tec à taglio, a contatto con tanti antichissimi rivali) a sembra un tantino a disagio nei confronti con gente che ne stingere dai fondi inesauribili di un «monstre» collaudato da dieci anni di carriera. Michel Rousseau resta comunque — per ora — la più bella «speranza» del professionismo transalpino. Le gare future diranno se le sue doti sono del tutto svanite o se si è trattato unicamente di un periodo di transizione.

Antonio Maspes, milanese di trentasei anni, ha conquistato nel '56 il titolo mondiale dei professionisti e in lui perso, in modo alquanto strano, l'anno successivo.

La delusione che Maspes ha fornito nel '57 a Rocour ha fatto diminuire di colpo le simpatie nei suoi riguardi ed il fortissimo velocista azzurro ne ha sofferto. Nell'inverno ha cominciato ad allenarsi con cura ed ha iniziato la stagione ripromettendosi non solo la riconquista della maglia iridata ma anche di stare poco con i suoi amministratori imbronciati.

Mario Ghella: una storia strana, quasi incredibile. E' stato nel '48 l'incontrastato dominatore delle corse su pista per dilettanti. Poi ha cominciato una lunga serie di «tournées» in America ed è tornato avvolto, privo di mordente; irriconoscibile.

Maspes (in maglia bianca) sarà uno dei protagonisti della riunione di domani

A dieci anni di distanza dal suo trionfo lombardo, quando vestì la maglia di campione olimpionico, Mario Ghella, personaggio da romanzo ha cominciato una nuova carriera. Domani pomeriggio sulla «sua» pista di corso Casale, Ghella cercherà di ripetersi a tutti che la sua classe di un tempo ha ritrovato la smalta.

Il programma della manifestazione, che avrà inizio alle ore 15, è il seguente Gran Premio di Pasqua, «omnium» professionisti in tre prove (velocità, giro a cronometro, individuale a punti); «criterium» internazionale giovani (tre prove di 40 giri l'una) su un totale di 40 km.; velocità dilettanti; individuale dilettanti (giri 30).

Naturalmente, in caso di pioggia, la riunione verrà rinviata.

PUBBLICITA' ECONOMICA
(VIA SAN TOMASO N. 22)

OFFERTE AFFITTO ALL. LOCALI e TERR. L. 100 p.p.

(Continua da pag. 5)

ALLOGGIO signorile sul corso adatto professionisti, affittasi. 8, Donato 8.

AUTOTRASLOCHI, Stradale compagnia organizzazione, personale specializzato, garanzie, risparmio. Uci, telef. 21-096.

AUTOTRASLOCHI Fratelli Ringarelli. Autofurgone, massime garanzie, preventivi gratuiti. Telefonare 682-854.

AUTOTRASLOCHI trasferimenti Torino provincia, personale specializzato, garanzia. Telefonare 82-722, Cigolini.

BELLISSIMO convenientissimo per camere, ampi ed ariosi locali, libero subito. Telefonare 526-635. L4985

BOCCHERINI 5 (Giulio Cesare) affittasi due locali terreno lungo e angusi anche uso magazzino. F4703

CHIORSO angolo Re 20, luce, forza, telefono, affittasi, divisibili camera. Pers. CORSO Duca affittasi un numero civile in Legnano. Tel. 697-930. L4481

CORSO Francia 336, affittasi signorili appartamenti uno, due camere, cucina, bagno, nuova costruzione. Visita sulla casa oppure telefonare 690-096. F4696

CORSO Principe affittasi ultimi alloggi 3 camere servizi e 2 negozi. Telefonare 731-671 oppure 793-752. F4564

CORSO Mediterraneo 66 affittasi alloggi signorili 3 camere, bagni. Rivolgersi portiere. 693

CORSO Trieste 126, casa nuova costruzione, affittasi alloggi: tre locali 2 camere servizi, ottime condizioni. Rivolgersi Kasic, corso Trieste 126. 3334

COSTRUTTORE corso Giovanni Agnelli 101 affitta, vendesi alloggio 3 locali, servizi ci pertinenze. Tel. 554-034, 553-227.

DISPONIBILE luglio 2 camere cucina cinetto pubblico terreno bagno ingresso Nizza Lingotto. Telefonare 696-547. G3126

IMPRESA affitta alloggi, negozi, nuovi. Corso Farinelli 13, tel. 21-490. L7481

LOCALE terreno Alfonso uso industriale magazzino mq. 50, affitta proprietario. Telefonare 593-361. F4363

LOCALE mq. 300, Susanna 8, adatto industriale industria alimentare affittasi. Telefonare 62-185. 574

LOCALE laboratorio semicentrale pianoterra luminosissimo mq. 360 affittasi. Telefonare 70-058. M2102

MAGAZZINO mura, telefono, luce, sulla piazza Nizza, adatto anche per merce pregiata, mq. 600 circa, affittasi. Scrivere cassetta 1199, APT, Torino. 3702

NEGOZI affittasi treno piazza Rivoli. Telefonare 774-695. 2764

NEGOZI, magazzini interamente rinnovati con montacarichi, zona propria, prossimi giugno, affittasi unico signorile palazzo piangistori 9. Viale canaver, preferibilmente 11-12. 250

NEGOZIO ex-forte, adiacente piazza Statuto, affittasi. Telefonare 626-819 ore ufficio.

OTTIMI vani alloggi due, tre, quattro, cinque camere, negozi, magazzini. Affittasi Benevento 10, rimpetto Fiat Ferriere. Rivolgersi portineria oppure tel. 61-643.

PALAZZINA alloggio 6 camere cucina doppi servizi, giardino, garage, affittasi 50.000 via Lessona. Tel. 31-268. F4842

PARADISI piazza San Carlo, palazzo nuova costruzione, affittasi elegante alloggio, perfettibilmente uso ufficio. Scrivere cassetta 3181, APT, Torino. F4329

PROCIDI corso maggio, affittasi alloggi via Pannio 14. Telefonare 280-600.

PRONTO luglio salone mq. 270 Vanchiglietta, eventuale alloggio, scelta divisibile. Telefonare 389-898. M2737

PROSPICIENTE stazione Porta Nuova, affittasi alloggetto tre camere servizi, ammezzati, adatto ufficio. Scrivere cassetta 3181, APT, Torino. F4321

SALONE industriale 300 mq. più 200 seminterrato luminosissimo cedesi locale affittasi. Rivoli, via Trento 14. L7976

SANREMO Capolinea affittasi ruolo alloggio tre camere servizi, panoramico. Telefonare 48-181. L6459

S. RITA affittasi 3 camere cucina cedesi decoroso, [illegible]. F4516

STABILIMENTO industriale zona Valdocco mq. 500 altro zona Villaretta mq. 400 affittasi. Tel. 352-370 ore ufficio.

TERRENO adatto in corso Sicilia affittasi cantieristicamente. Scrivere cassetta 3388, APT, Torino. 25747

TRE camere accessori ammobiliate 30 mila mensili. Rilascio imprev. Tel. 46-864

VIA Martini, affittasi ampi locali p. 1° circa 300 mq. Barriera, Affitti 20.

ZONA Valentino affittasi alloggi signorili 3-4 camere ampi servizi. Via Morra 26 16.000 tre camere, servizi, lusso affittasi. Somalia 37, telef. 683-810. F1395

LOCALI PER VILLEGG. L. 100 per parola

A Torre del Mare sono invitati visitare nuovissimo centro balneare prospiciente mare. Stupendi (visitarne 6a-domo) dove ombrosi piccoli mesi boni terreno, ville e appartamenti. Organizzazione turistica lungo rotaie. Tiburzi, via Bianchi 6, Milano. Telef. 706-036. 16554

ENTROTERRA Lecco, affittasi 17.000 mensili, contratto biennale, appartamento piacevole quattro camere, giardino, in villetta nuova. Telefonare 781-186.

ROLI (Savona) affittasi alloggio maggio-giugno-luglio. Tel. 84 378. M146

PINO Torinese affittasi alloggetto uso monolocale, possibilità telefono rivalendo, tranquillità assoluta, due persone sole. Telefonare 41-280.

ALBERGHI E STAGIONI CLIMATICHE L. 100 p. p.

ALASSIO, Aprendra signorile villetta mobiliata «Susanna», via privata Gabriele Rubino 2, piano II. M3665

FINALMARINA, Visitate nuovo Albergo Giulia, vicino mare, tranquillità, assolutamente confortevole, spiaggia propria. Tel. 93-31.

PASQUA al mare (Alassio), Pensione Corona «Villa Angela», via Ignazio Silone 3. M4209

RIMINI, Pensione Villa Rosa, Veneto 16; Ilpinamia, Cucina romagnola, Prezzi modici. 4315

VARAZZE, Pensione da Renato, centralissima vicino mare, Cucina casalinga, trattamento familiare. Maggio 1000, giugno 1400. 3180

VARAZZE, Ristorante Villetta, piazza 24 Maggio, Maggio giugno settembre 1200 tutto compreso (anche cabina). 5109

LUG. TRASLOC. PREST. L. 70 per cartella

A tutte le loro bisogna distinte signore. S. Martino 8, telef. 54-500. M2160

ABILE distintissima compagnia francese vigilata accetta disbrigo lavori copiatrice corrispondenza commerciale, ripetizioni. Telefonare 388-582. F4181

BOIDOCI, Nizza 65, prepara praticamente le ultime autorizzazioni interni libri paga.

CONSULENZE per autorizzazioni lavori [illegible] guerra, rilascio casi produzioni, articoli meccanici, chimici e similari, specializzato ingegneri specialisti. Scrivere cassetta 6163, APT, Torino.

DIPLOMATO laureato accetterebbe amministrazione stabili sicura impresa contabilità aziende. Scrivere cassetta 3074, SPI, Torino. M3671

GERITORI Avviate agenzi ramo finanziario contributivo; paghe, Inbeneficio Boldori, Nizza 65. 03674

LEZIONI [illegible] elementi aritmetici (latino). Dirigere Via Nizza 65. 03570

MATEMATICA. Lezioni, preparazioni, ripetizioni, doposcuola. Telefonare 47-035.

CAMERE MOBIL. PENS. L. 70 per parola

AFFITTASI bella centrale contrassegnata. Vitto tre pasti, comodità, pagamento giornaliero. Telefonare 81-096. 03069

AFFITTASI camera ammobiliata piazzetta centrale, tutte comodità. Telefonare 86-169. 3574

AFFITTASI Via Martino 1 (Stazione) camera uso cucina, ingresso sola. L6459

AMMOBILIATE 1-2 letti prezzi mitissimi periodo pensione. Tel. 761-405. M3737

BELLA camera con pensione 28.000 ambiente signorile. Matelda, tel. 527-963.

COPPIA accetta corta sistemazione privati o pensione con giardino Torino o periferia. Scrivere cassetta 3124, SPI, Torino.

PORTA Nuova ammobiliata, pavimento cotto, indipendente, signorile, soleggiata. Telefonare 687-038. L6707

DONASI (REGALO) L. 50 per parola

A militarmente ottimo assetto pratico completissimo magazzino intiera zione [illegible] corpo impiego. Telefonare 770-703.

(Continua a pag. 7)

Cucine Sala

Mobili tipo americano

VENDITA DIRETTA AL PUBBLICO

STABILIMENTO: Via Monginevro, 34 - Telefoni 11.947 - 280.022 - TORINO

FRIGORIFERI PHILIPS

Mentre Genoa, Samp e Atalanta lottano con l'incubo della serie B

Il Torino in campo contro la Fiorentina per allontanarsi dalla zona-pericolo

Dodici soli giocatori in ritiro, ma formazione incerta

Bonifaci nell'attacco granata?

DAL NOSTRO INVIATO

Pinerolo, sabato sera.

I granata si trovano di nuovo in «distacamento» qui a Pinerolo per svolgervi la preparazione alla gara di domani che li opporrà alla Fiorentina. Le intenzioni sarebbero di dare alla partita tutte le caratteristiche — e possibilmente anche il risultato — d'una autentica rivincita. Si ricorderà infatti come, nel confronto dell'andata l'undici torinese uscì battuto di misura, dopo una contesa che avrebbe magari potuto essere risolta almeno con un punteggio di perfetto equilibrio. I dodici giocatori che sono stati qui concentrati hanno tale acceso desiderio; anche quelli che, per la loro pretta origine toscana potrebbero sentire attutita la loro combattività da sentimenti regionalistici. Viceversa tanto l'anziano [illegible] Bartolini che i più giovani e sbrigliati Pelliè e Fogli risultano animatissimi e intenzionati a battersi a fondo per concedersi la pur possibile rivalsa.

Il gruppo si trova qui da mercoledì sera e giovedì — come avviene ogni settimana — ha ripagato. La giornata avrebbe dovuto essere trascorsa in una gita sino al colle del Sestriere, ma il maltempo che ha imperversato, con caratteree quasi di nubifragio, ha tutti costretto a rimanere in città, per compiere lunghe passeggiate sotto i portici, interrotte sia al mattino che al pomeriggio — e anche dopo cena — da prolungate soste nell'aula del locale tribunale, tanto per assistere alla fase risolutiva del famoso processo al cosiddetto «mago». E, in un certo senso, i granata sono stati così gli «ospiti d'onore» nel tempio di Temi sollevatrice di bilancia.

Ieri invece, una parentesi di rottura del prolungato maltempo ha permesso che l'intera compagnia potesse dedicarsi allo svolgimento di una animata seduta di lavoro. Molto pubblico era accorso sul campo comunale, nella speranza di assistere magari a una contesa a due porte; invece, molto giudiziosamente, Baldi e il suo collaboratore prof. Ugo, si sono soltanto dedicati a sorvegliare e dirigere un intenso lavoro atletico nel quale tutti si sono prodigati a dovere e di cui è sembrato che ciascuno abbia potuto trarre notevole profitto. Si è infatti constatato quanto ogni giocatore abbia posto impegno sia negli esercizi di ginnastica quanto nei palleggi e nei tiri che sono seguiti. E una ragione di lavoro almeno doppia si è riservata il portiere Rigamonti: del quale si è personalmente occupato Baldi che poi è stato aiutato nella bisogna dai tiratori più provetti del gruppo.

Per quanto molto sudore sia stato spremuto, al termine della preparazione — che si è protratta per più d'un'ora e mezzo — tutti apparivano molto freschi e scattanti: tanto che vi è da presumere che contro i viola il Torino riuscirà a giocare un buon incontro: possibilmente con altrettanto gradevole risultato.

Logicamente — e del resto come sua abitudine — Baldi non ha voluto fare anticipazioni sullo schieramento, che intende del resto decidere solo al momento di mandare la squadra sul terreno. Dato che i giocatori che hanno fruito di questo periodo di preparazione esterna sono solamente dodici non pare esista un eccessivo numero di supposizioni da avanzare. L'unico dubbio potrebbe emergere sulla eventuale utilizzazione o rinuncia per Bonifaci. Ma sembra lecito supporre che Bonifaci giocherà. E in quel ruolo sarà immesso? Nel suo normale di mediano, oppure in quello straordinario — ma ugualmente per lui consueto — di attaccante. Molti sono propensi a credere che Bonifaci sarà incaricato di giocare quale interno o centrattacco.

Dipenderà di [illegible] uomini si tratterà così di lasciarne a riposo uno soltanto. E non è da escludere che il turno potrà magari toccare a uno della difesa. Non certo per demerito o sfiducia, ma soltanto per necessità possibilità di una pausa ritemprante avanti quel possibile sforzo finale che tutto l'insieme potrà forse essere chiamato a sostenere nella fase risolutiva del torneo. Nulla non ha rivelato quale sarà la sua formazione per domani; ma forse non vi è bisogno di essere «maghi» per indovinarla.

Umberto Maggioli

Magnini (a sinistra) e Cervato, punti di forza della difesa fiorentina di scena a Torino

I grigi a Napoli con difesa improvvisata

Alessandria, sabato sera.

L'Alessandria U. S. è partita stamane in treno, diretta a Napoli. Fanno parte della comitiva grigia i giocatori: Cuman, Nardi, Stella, Traverso, Marcellini, Baldero, Ghiotti, Castaldo, Manenti, Ventanthen, Tagnin, Savioni.

La forzata assenza di Giacomazzi, Pedroni, Bonardi e Vitali, cioè di alcuni tra i migliori elementi rende assai più arduo il compito dei grigi, impegnati nella dura trasferta sul campo del partenopei.

Gare della Serie C

Biellese (23) - Lagnasco (17)
Carbonarda (30) - P. Vero, (31)
Fidis (23) - Reggina (35)
Livorno (31) - Sarzin Rav. (30)
P. Patria (34) - Cremonese (26)
Reggiana (18) - Catanzaro (37)
Salernitana (33) - Mestrina (33)
Sanremese (18) - Vigevano (30)
Siracusa (34) - Siena (37)

Ripresa di entusiasmi in Toscana

I viola puntano al secondo posto

Firenze, sabato sera.

Stamani la Fiorentina è partita per Torino forse per la prima volta dopo qualche mese è seguita dagli sportivi cittadini (molti dei quali si recheranno addirittura ad assistere personalmente all'incontro con «granata») con un'attesa più viva del solito.

La partita di domenica con la Lazio, unì il modo con cui quella gara fu giocata ha operato il piccolo prodigio di riaccentrare sulla squadra «viola» un interesse che pareva spento se fino a tutta la settimana scorsa ci si occupava della squadra «viola» assai più per criticarla (e per commentare certi voci tutt'altro che edificanti), che per considerarla occasione di piacevoli discussioni.

Dopo la partita con la Lazio la prospettiva sono cambiate e benchè si sappia che quella gara fu disputata in particolari condizioni di spirito provocate dal «caso Bernardini», per cui la maggior parte degli atleti giocò per così dire in tono polemico, resta per sostenere l'allenatore contro pretestuose intimidazioni del Consiglio direttivo, si ritiene che la squadra, ritrovata in antica vena, non voglia più tornare indietro.

Ci si aspetta un Torino in ripresa, pronto a battersi con tutte le sue energie. Ma la Fiorentina non dovrebbe essere da meno: altrettutto, se Pandiani vista uscir dovrà conoscerne al secondo posto, deve almeno non perdere, chè l'attende fino alla fine del torneo un turno di partite una più impegnativa dell'altro.

Purtroppo neppure a Torino i «viola» patranno disporre al gran completo: mancheranno dalle loro file Julinha e Gratton, il che obbliga Bernardini a utilizzare i giovani Carpanesi

UFFICIALITÀ

Errata segnalazione di un incidente a Fangio

MILANO, sabato sera.

Una telefonata al comando della Polizia Stradale di Milano ha fatto nascere stamane il timore che il corridore Manuel Fangio, sei volte campione mondiale di automobilismo, fosse rimasto coinvolto in un incidente stradale sull'autostrada Milano-Bergamo. Una pattuglia di agenti si è subito recata sul posto del presunto incidente, ma ha accertato l'inesistenza. D'altra parte, da subito attiate successivamente, è risultato che Fangio si trovava fino all'altro ieri in Sud-America, per cui si deve trattare di un errore.

POSATERIA

In modelli esclusivi di raffinata eleganza ai migliori prezzi - Grandioso assortimento che offre una vasta possibilità di scelta nelle esecuzioni in argento massiccio, in metallo argentato, in lega inossidabile almilargento.
77 modelli diversi!

Cavagnino
MILANO - P. CARLO ERBA 20 - TEL. 47.438 - 49.439 - 659.000

mobili
Baravero
arredamenti
VIA BELFIORE 43 TORINO

I biancoazzurri sono imbattuti all'Olimpico, i bianconeri sono virtualmente campioni

Lazio-Juventus: gran gala del calcio

E' stata approvata dalla F.I.G.C. la "amichevole" tra i bianconeri e l'Irlanda del Nord

DAL nostro corrispondente

Roma, sabato sera.

Piena di fascino si presenta per gli sportivi romani la partita di domani all'Olimpico. La Lazio, ancora imbattuta in casa e con la cocente sconfitta di Firenze da ricattare, deve sostenere l'urto di una Juventus che ha già praticamente vinto il campionato e che deve difendere il suo prestigio.

Con molta serietà e impegno i bianco-celesti hanno affrontato la preparazione per il «gran gala» di domani, terminandola ieri con un doppio allenamento: al mattino hanno lavorato i titolari e al pomeriggio alla Randinella i titolari, diretti dal trio dei responsabili tecnici, Canestri, Urbani e Monza.

Erano presenti Lovati, Orlandi, Molino, Lo Buono, Colombo, Fuin, Eufemi, Pinardi, Moltrasio, Burini, Vivolo, Tozzi, Pozzan e Selmosson, che hanno effettuato un paio di giri del campo, una diecina di minuti di esercizi ginnici, palleggi e tiri in porta.

Unico assente Muccinelli che si stava sottoponendo a una radiografia per accertare l'entità della monogunenza del colpo ricevuto a Firenze.

Comunque il suo nome è apparso ieri sera nella lista ufficiale dei convocati, insieme a quelli dei quattordici giocatori alienatisi nel pomeriggio.

La presenza del piccolo attaccante fra i «possibili» ha fatto risorgere qualche speranza tra i tifosi laziali, tanto più che si è saputo che le sue condizioni sono migliorate e che il dolore è completamente scomparso: ma è un dubbio che si chiarirà solo domani quando gli altoparlanti dell'Olimpico elencheranno i presenti in campo.

Nel caso Muccinelli non possa partecipare alla partita, il tandem destro della prima linea bianco-celeste sarà costituito da Burini e Vivolo. Secondo alcuni si correrebbe arretrare il mediano Eufemi a terzino, inserendo Fuin con l'esclusivo compito di tenere a bada il prestigioso Sivori.

Ieri sera alle 21 è giunta a Roma la comitiva della Juventus: tredici giocatori accompagnati dal dirigente Rota, dall'allenatore Broccia e dal massaggiatore. Umberto Agnelli era già a Roma. Ai giocatori il giovane presidente bianco-nero ha presentato il suo personale regalo per la Pasqua.

Broccia ha dichiarato stamane che, salvo contrattempi, schiererà Mattrel; Corradi, Garzena; Emoli, Ferrario, Colombo, Stacchini, Boniperti, Charles, Sivori, Stivanello. Non si esclude che possa però preferire [illegible] a Colombo, per una leggera contusione al ginocchio destro riportata da quest'ultimo nell'amichevole disputata con la selezione romagnola.

Stamane i juventini hanno compiuto una «passeggiata di salute». Nel pomeriggio assisteranno alla partita Feldi-Reggina al Motovelodromo Appio. Domani la partita avrà inizio alle ore 16 in quanto sarà preceduta da un incontro tra due selezioni romane di ragazzi inferiori ai 13 anni, del Centro nazionale di addestramento giovanil.

Un altro motivo dell'interesse suscitato dalla [illegible] dei juventini a Roma è dato dal passo avanti fatto verso la conclusione degli accordi per l'effettuazione a Torino nel mese di maggio dell'incontro Juventus - Nazionale dell'Irlanda del Nord: ieri il presidente Umberto Agnelli ha avuto un colloquio con il presidente della F.I.G.C. ing. Barassi appunto su questo argomento. Come ben si ricorda tra le due federazioni italiana e nord-irlandese era stato raggiunto un compromesso per l'effettuazione in Italia entro l'anno 1958 di un [illegible] amichevole fra le due nazionali; anche per questo motivo i dirigenti juventini primo di concludere le trattative hanno sottoposto la questione al [illegible] supremo calcistico federale. Dopo il colloquio di ieri mattina Umberto Agnelli ha dichiarato: «Con squisita cortesia, Ing. Barassi ha aderito al nostro desiderio di organizzare un match Juventus - Irlanda del Nord».

Così non rimane che da concordare con la Roma e con la Lega professionale la data.

Giorgio Nani

Una [illegible] negli allenamenti della Lazio: in primo piano Vivolo con a sinistra Selmosson e, a destra, Moltrasio

Giovani calciatori di scena a Torino

Sul campo del Comisia, in via Frejus, organizzati dalla società viola in collaborazione con la Spartanova, si svolgeranno domani e lunedì due tornei calcistici giovanili: il Trofeo Ponsetto, per squadre della categoria ragazzi, ed il Trofeo Lieto riservato ai «giovanissimi». Alla più importante delle due competizioni parteciperanno, oltre alla squadra ragazzi del Comisia e a quella della Spartanova, il Padova e l'Atalanta, la quale ultima metterà in campo anche giocatori che hanno già esordito in serie A, come Gentili e Trapletti. Tra i giovanissimi, la squadra del Comisia farà gli onori di casa a quelle dell'Alessandria, del Milan e del Torino.

Domenica - ore 10: Torino-Alessandria (giov.); ore 11: Atalanta-Comisia (rag.); ore 15: Milan-Comisia (giov.); ore 16: Spartanova-Padova

Lunedì - ore 10: finale terzo posto (giov.); ore 11: finale terzo posto (rag.); ore 15: finale primo posto (giov.); ore 16: finale primo posto (rag.); ore 17: premiazione.

Un altro torneo giovanile è in programma domani e lunedì a Torino, [illegible] campo del Barcanova: per il Trofeo Gribaudo si affronteranno le squadre del Deorsola (società organizzatrice della competizione), del Taurus, della Settimese e dell'U.S. Madonna di Campagna, secondo il seguente calendario:

Domani - ore 9,15: Deorsola-Taurus; ore 10,30: M. Campagna-Settimese.

Lunedì - ore 9,15: finale per il 3° posto; ore 10,30: finale per il 1° posto.

In Genoa-Lanerossi rossoblù super-impegnati

Anche la Sampdoria sul campo dell'Inter, l'Atalanta contro il Verona e la Spal sul terreno del Bologna giocano con ansia

Nel duro capitolo della retrocessione la situazione è questa: mancano otto domeniche al termine del campionato, e parecchie sono ancora le squadre che temono il pericolo di passare nella serie inferiore; fra queste tanto strano per il campionato italiano: una società della stessa città, il Genoa e la Sampdoria, l'Atalanta e la Spal: ventidue punti; rossoblù genovesi, diciannove i bluscerchiati della Samp, 21 gli atalantini, 22 i ferraresi. A questi sentirò ci sono poi parecchie squadre.

Il programma di domani manda la Spal a Bologna per il «derby» emiliano, l'Atalanta sfida in casa per ospitare il Verona, la Samp sarà in trasferta a Milano contro i nerazzurri di Lorenzi, mentre il Genoa ospiterà il Lanerossi Vicenza. E' chiaro che i bergamaschi avranno il compito più facile di tutti. La squadra neroazzurra del resto sembra avviata a superare presto la crisi, come confermano la brillante vittoria per 5 a 0 ottenuta la scorsa settimana sul Milan e quella per 3 a 0 a Padova. Incognita per Bologna-Spal, dove i ferraresi lotteranno senza risparmio, difficilissimo pure il compito dei liguri della Samp, impegnati a Milano contro una Inter che pare a crescita. Dopo l'infortunio della partita contro l'Udinese i bluscerchiati non devono assolutamente perdere nuovamente, se vogliono conservare la speranza di salvarsi dalla B. Il «trainer» Salvanesi ha confermato domenica scorsa, lasciando un giorno — Bolzoni — al posto dello squalificato Torini.

Chiude il programma Genoa-Lanerossi, un incontro dal pronostico impossibile. I veneti stanno attraversando un periodo di scarsa vena, specialmente in difesa, tanto che hanno incassato nove goals nelle ultime due partite (ma cinque li ha realizzati la Juventus...). Il Genoa fonda tutte le sue speranze di salvezza su questo incontro: se i rossoblù non dovessero vincere, probabilmente le loro sorte sarebbe segnata. Si può prevedere pertanto una gara tiratissima fino all'ultimo minuto, alla ricerca di un risultato che potrebbe portare il Genoa sulla strada della salvezza.

Le partite di domani (inizio alle ore 15,30)

ATALANTA (21) - VERONA (23)

Dall'Ara; Cattozzo, Bencelli; Annovazzi, Janich, Manchesi; Ferrari, Nesozzo, Zaraglia, Cesati, Longoni.

Ghizzardi; Bonfiglioli, Cattina; Toscani (Stefanini), Lucini, Galga; Galvanini, Ghiandi, Del Vecchio, Amicarelli, [illegible] (Tamburrino).

BOLOGNA (27) - SPAL (22)

Santarelli; Reta, Pavinato; Bodi, Miulich, Pilmark; Fazzini, Maschio, Pivatelli, Vukas, Landon.

Maietti; Dalfiumi, Lucchi; Zaglio, Costantini, Dal Fos; Vitali, Broccini, Sogia, Scalia, Franzon.

GENOA (18) - LANEROSSI (25)

Gandolfi; Bruno, Scontrini; De Angelis, Carlini, Nicolini (Leopardi); Frignani, Abbadie, Dal Monte, Leoni, Barlaam.

Bassetti; Giavoli, Savoini; Dotti, Lanciani, Dell'Innocenti; Antonelli, Campana, Marchi, Armenzoni, Agnoletto.

INTER (28) - SAMPDORIA (19)

Ghezzi; Fongaro, Vincenzi; Venturi, Tagliavini, Invernizzi; Bicicli, Tinazzi, Angelillo, Massoro, Lorenzi.

Bardelli; Favini, Sarti; Marconi, Beraschi, Vicini; Mora, Orwirk, Firmani, Bozzano, Bolzoni.

LAZIO (25) - JUVENTUS (41)

Lovati; Molino, Lo Buono; Colosi, Pinardi, Moltrasio; Muccinelli (Lucentini), Vivolo, Tozzi, Pozzan, Selmosson.

Mattrel; Corradi, Garzena; Emoli, Ferrario, Colombo; Stacchini, Boniperti, Charles, Sivori, Stivanello.

NAPOLI (31) - ALESSANDRIA (27)

Bugatti; Posio, Del Bene; Morin, Franchini, Bettenzoli; Di Giacomo, Bertuzzo, Vinicio, Formosia, Brugola.

Cuman; Nardi, Stella; Marcellini, Traverso, Baldero; Castaldo, Manenti, Ventanthen, Tagnin, Savioni.

PADOVA (33) - MILAN (24)

Fin; Blason, Sangrosiato; Masi, Azzini, Mero; Ramrio, Rosa, Brighenti, Chiumento, Turaiti.

Buffon; Beraldo, Zagatti; Bergamaschi, Maldini, Radice; Cucchiaroni, Liedholm, Grillo, Fontana, Danova.

TORINO (23) - FIORENTINA (32)

Bigamonti; Grava, Brancardi; Bearzot, Gamar, Fulli; Armano, Bonfiglio, Arce, Bartolini, Tacchi.

Sarti; Magnini, Robotti; Chiappella, Cervato, Segato; Carpanesi, Lojacono, Virgili, Montuori, Mornei.

UDINESE (23) - ROMA (28)

Romano; Roseari, Valenti; Figni, Cardarelli, Sentimenti V; Pontrelli, Pantaleoni, Bettini, Lindskor, Fontanesi.

Panetti; Griffith, Corsini; Menegotti, Stacchi, Magli; Ghiggia, Pietrin, Da Costa, Guarnacci, Lojodice.

Incontri di Serie B

Bari (30) - Catania (30) (ore 15)
Lecco (32) - Marzotto (30)
Messina (29) - Simmenthal (28)
Novara (32) - Palermo (37)
Parma (33) - Sarzin (29)
Prato (29) - Como (29)
Sambened. (33) - Taranto (35)
Triestina (36) - Brescia (26)
Venezia (30) - Cagliari (29)

PUBBLICITA' ECONOMICA
(VIA SAN TOMASO N. 22)

DOMANDE IMPIEGO L. 50 per parola

(Continua da pag. 5)

ABILE impiegato amministrativo militare, [illegible] archivista contabile, magazzino aiuto capo patente 2ª rappresentato; Telefonare 770-702. 6112

AIUTO disegnatore prattico officina meccanica offresi subito. Esenta servizio militare. Telefonare 671-722. L7102

CERCA impiego diplomato maturità classica, conoscenza inglese, stenografia. Scrivere casella 6000, SPI, Torino. 96224

CHIMICO neolaureato, indirizzo organico biologico, esperienza laboratorio, ottime referenze, incensurabile. Scrivere casella 7315, SPI, Torino. M3788

CORRISPONDENTE inglese francese offresi a ore o domicilio. Telef. 276-376.

DICIANNOVENNE, dattilografa, prattica lavori ufficio, telescrivente, offresi, ogni mattinata. Telefonare mattino 217-542. F6844

DICIANNOVENNE tecnico meccanico tornitore, aggiustatore stampista, disegnatore, radiotecnico, offresi. Telef. 833-518

DICIASSETTENNE compagna simpatica ragazza compiacerebbe pratica lavori ufficio impiegherebbesi presso sarta ditta. Telefonare 286-434. 96360

DICIASSETTENNE dattilografa [illegible] meccanica licenza commerciale accetterebbe impiego; prattica lavori ufficio occuperebbesi. Telefonare 260-640 dalle 8 alle 12.

DICIASSETTENNE, da ginnasio, stenodattilografa, offresi. Tel. 559-640. M3869

DIPLOTTENNE compagnia operativa contabile contemporanea stenodattilografia [illegible] prattica lavori ufficio. Telefonare ore 395-986. M4230

DIPLOTTENNE stenodattilografa, privo impiego offresi. Telef. 33-565 ore 14-18.

DISEGNATORE esperto 19enne, esperienza biennale, offresi serio ditta. Telefonare 688-042. L7462

DISEGNATORE meccanico provetto, pratica carpenteria, lattoni, meglio[illegible]. Scrivere casella 6388, SPI, Torino.

GEOMETRA anni 27 rilievi trasformazioni catasto viadotti. Scrivere casella 9113, SPI, Torino. 6815

GEOMETRA 27enne pratico catasto offresi. Telefonare ore pasti 532-542.

IMPIEGATO ramo carta, specifica esperienza commerciali amministrativi, capacità libero ove adeguatamente richiesto. Serio, casella 6031, SPI, Torino.

INDEGNANTE per massimi vice madre due ragazzi accetta a terza elementare ottima salute cercasi vitto alloggio signorile ambiente serio indispensabile. Scrivere ufficio pasti occupati persone casella 1106, SPI, Torino. 6480

LIBERO subito esperto maglie reali produzione industriale mano opera massa giovanile. Scrivere casella 6807, SPI, Torino.

NEO ingegnere civile Politecnico Torino militare [illegible] impiegherebbesi adeguatamente. Serio, casella 6156, SPI, Torino.

PENSIONATA ottima, pratica lavori ufficio, impiegherebbesi. Scrivere casella 3126, SPI, Torino. M4544

PENSIONATO ufficiale impiegherebbesi massima assoluta fiducia. Scrivere casella 3046, SPI, Torino. M3843

PRATICA lavori ufficio, buona spedizione paghe contributi. Preferisci, corso Cremona 390. F6895

PRATICISSIMA paghe contributi corrispondenza tutti lavori ufficio segreteria impiegherebbesi. Giambone, v. Cagliari 13

PRATICO corrispondenza ufficio offresi presso sarta ditta. Scrivere casella 3072, SPI, Torino. M3469

QUINDICENNE pratica lavori vari ufficio dattilografa [illegible] offresi. Telefonare 83-096. M3611

RADIOTECNICO in accuperebbesi. Telefonare Asti 0141-60-722. M3254

RAGIONIERE commercista inglese, francese, praticissimo paghe, contributi, contabilità varie, cassa chiusura stabilimento occuperebbesi, molta volontà. Scrivere casella 6881, SPI, Torino. M5435

RAGIONIERE 35enne impiegherebbesi. Telefonare 764-891. F4357

RAGIONIERE 34enne, molto esperto, referenziato, offresi presso sarta ditta. Ital precisa. Telef. 30-646. F4830

SERGANTENNE coercico, cannabile, pratico terreno sistemazioni occuperebbesi, molti preisa. Lajoz, Inverso 12. M6106

SIGNORA 27enne lunga pratica ufficio, contabilità, partita doppia, paghe contributi, movimenti banca, occuperebbesi anche ditta minimi circolito, collaboratrice, referenze. Scrivere casella 3133, SPI, Torino. M4342

SIGNORINA inglese stenodattilografa offresi mattino, anche lezioni. Telefonare 678-717 ore 8-12. M6344

STENODATTILOGRAFA 16enne offresi primo impiego, max preisa. Tel. 629-630.

TORINESE ragazza serietà referenziata occuperebbesi come cassiera o compagnia. Telefonare ore pasti 891-714.

UFFICIALE superiore congedato, maturità settentrionale, conoscenza lingue, accetterebbe [illegible] ricerca assicurazioni [illegible] cas. Scrivere casella 6349, SPI, Torino. M5577

OFFERTE IMPIEGO L. 100 per parola

AIUTO contabile signorine capaci quale corrente in industria. Scrivere casella 3122, SPI, Torino. M3729

APPORTANDO 5.000.000 anche limiti offro sistemazione 70.000 mensili. Scrivere 9108, SPI, Torino. [illegible]

AZIENDA commerciale cerca cassiere città Torino massima fiducia. Scrivere casella 6027, SPI, Torino. [illegible]

CAPO officina cercasi grafico tecnicamente imbobinatore profondo stampaggio ed estrusione materiali. Referenziare. Scrivere casella 6782, SPI, Torino. 96542

CERCASI elementi avviare molto attivamente vendita documenti aziendali, ovunque residenti, previa periodo inquadramento: Beddoni, Alpa 55, P4187

CERCASI impiegata perfettamente pratica stenografia. Scrivere casella 3130, SPI, Torino. M3788

CERCASI interprete lingua tedesca. Scrivere casella 6028, SPI, Torino. 96383

CERCASI signorina abile corrispondenza prattica inglese stenodattilografia conoscenza almeno inglese francese, capace disbrigo lavoro indipendente. Scrivere casella 3121, SPI, Torino. M3781

CERCHIAMO elementi militarmente facile parola, provenienti o capaci trattazione affari. Ottimo stipendio, guadagno immediato. [illegible] 1106, SPI, Torino. 961

DATTILOGRAFA bella calligrafia dattilografa assumesi. Scrivere casella 4191, SPI, Torino. L7339

DISEGNATORE progettista macchine utensili cerca inoltre industria torinese. Dattagliare. Scrivere casella 6057, SPI, Torino. M3420

GRANDE impresa cerca, Torino, giovani distinti qualsiasi sentimenti garantendo regolare continuo categoria dopo periodo istruzione si favorevole principio. Specificare dirigo studio si referenze. Scrivere casella 6367, SPI, Torino. 96568

GRANDE Società, per riorganizzare quadri, assume ciovi elementi maschili, residenti Torino, attivi, dinamici, pratici trattazione affari, da avviare seria redditizia carriera. Termine periodo prova regolare inquadramento con stipendio, premio, provvigione di legge. Scrivere casella 2196, SPI, Torino.

IMPORTANTE azienda ramo edilizio cerca impiegata pratica contabilità, risiedere residente zona S. Paolo. Manoscrivere referenziando casella 4139, SPI, Torino.

IMPORTANTE casa spedizioni cerca ottimo elemento, movimento automezzi, magazzino. Referenze. Scrivere casella 6180 SPI, Torino. 6393

IMPORTANTE [illegible] cerca stenodattilografa corrispondenza prova capacità. Lettere principianti. Scrivere casella 3054, SPI, Torino. 96386

IMPORTANTE industria cerca bocciatori grafici per confezione imballi. Scrivere casella 6335, SPI, Torino. 95732

IMPORTANTE stabilimento cerca cassiere cassa servizio acquisti. Dettagliare posti ricoperti mansioni svolte. Scrivere casella 4209, SPI, Torino. L6495

INDUSTRIA meccanica ricerca segretaria ufficio commerciale esperta stenodattilografia corrispondente 35-50enne. Riscontrare precisando studi compiuti ed requisiti di valutazione a casella 6189, SPI, Torino.

INGEGNERI meccanici ed elettromeccanici giovani (anche non laureati) esenti servizio militare cercansi da primario stabilimento industriale. Dettagliare età, curriculum, referenze a casella 3183, SPI, Torino.

PER avviamento personale, impiantato la Società Internazionale, cerca elementi maschili 21-35enni residenti Torino, esenti servizio militare, provvisti diploma scuola media o equipollente, doteti spirito intuitivo, carattere, amanti lavoro. Indispensabile inoltre eloquio, presenza, attitudini commerciali. Stabilimento tecnico breve corso teorico pratico gratuito, con eventuale assunzione quale fattorino. Assicurazione antinfortunistica [illegible] prove richieste. Referenze indispensabili. Rispondere raccomandatamente ai numeri regionali richiesti, [illegible] 5PI, Torino. 815

(Continua a pag. 8)

MOBILI GIOVANONE
Corso Francia 9

MONOGLASS
VETRO TEMPERATO RESISTENTE AGLI URTI
ADATTO ALLE INSTALLAZIONI

CARTA da LETTERE
biglietti visita, auguri, partecipazioni, inviti, vasto assortimento da VAGNINI, v. Lagrange 2, Torino

TARIFFE D'ABBONAMENTO 1958

STAMPA SERA

SUL NOM. SETTEMBRALE c/c p. n. 2/2710	ITALIA	ESTERO
ANNO L.	7000	10.700*
SEMESTRE L.	3600	7.000*
TRIMESTRE L.	2000	3.500*

Per chi desidera l'edizione del DOMENICA de LA STAMPA aggiungere:

	ITALIA	ESTERO
ANNO L.	1200	2.300
SEMESTRE L.	600	1.150
TRIMESTRE L.	300	650

(*) Per gli Enti non aderenti alla Convenzione postale internaz. di Bruxelles, i prezzi sono: Anno L. 16.800 - Semestre L. 8.850 - Trimestre L. 4.400.

LA STAMPA

SUL NOM. SETTEMBRALE c/c p. n. 2/2710	ITALIA	ESTERO
ANNO L.	7000	13.700*
SEMESTRE L.	3600	7.000*
TRIMESTRE L.	2000	3.500*

Per chi desidera l'edizione del LUNEDI di STAMPA SERA aggiungere:

	ITALIA	ESTERO
ANNO L.	1200	2.300
SEMESTRE L.	600	1.150
TRIMESTRE L.	300	600

(*) Per gli Enti non aderenti alla Convenzione postale internaz. di Bruxelles, i prezzi sono: Anno L. 16.800 - Semestre L. 8.850 - Trimestre L. 4.400.

I versamenti possono essere effettuati nel saldo de LA STAMPA, via Roma ang. via Bertola, dalle ore 8 alle 12 e dalle 14,30 alle 16; presso Uffici postali nel centro con: Istituti Riuniti, Rivendita giornali, Libraio, ecc. via S. Tommaso 22.

AGLI ABBONATI DI TORINO

STAMPA SERA — [illegible]

LA STAMPA — [illegible]

SULLE SCENE E SUGLI SCHERMI

AUDREY HEPBURN è ritornata a Cinecittà

Farà la parte di una suora

E' la terza volta che l'attrice gira un film in Italia
S'irrita quando le chiedono se è felice con Mel Ferrer

Nostro servizio particolare

Roma, aprile.

Nei camerini di un teatro di Cinecittà, dove Fred Zinnemann sta girando The Nun's Story *(Storia di una monaca) con Audrey Hepburn, Edith Evans, Peggy Ashcroft e Peter Finch, c'è tutto l'aria di una operazione antiterrorismo. E' noto che le attrici, prima di affrontare la macchina da presa, fanno sempre del loro meglio per rendersi affascinanti. Questa volta invece avviene il contrario. I volti delle attrici non debbono avere alcuna ombra di trucco, e i loro sguardi non debbono essere assassini, ma celestiali. La verità è che Zinnemann, il regista di* Da qui all'eternità *e* Un cappello pieno di pioggia, *non vuole che le luci del suo film siano truccate. Così assistia ballerine del Teatro dell'Opera di Roma e altre belle ragazze dai quartieri alti si sono tutte il rossetto e il fondo dagli occhi per diventare delle perfette novizie.*

Audrey Hepburn, nelle vesti di Suor Luca, protagonista del film tratto dal romanzo di Kathryn Hulme, appare più che mai dolce e seducente. Evidentemente la celebre attrice possiede una resistenza fisica non comune, perchè sopportare il suo soggiorno africano, nel cuore inferno di alcune località nei pressi di Stanleyville dove sono stati girati gli esterni, sembrava reduce da una villeggiatura sulla Costa Azzurra.

«The Nun's Story — dice Audrey Hepburn — farà rivivere sullo schermo una storia vera, quella di Gabriella Van Der Mal. Questa vicenda narra la difficile vocazione e le tormentate crisi di coscienza di una giovane donna che dopo aver pronunciato i voti, assunse il nome di Suor Luca. Come infermiera svolse la sua attività missionaria prima in un manicomio, poi in un ospedale del Congo Belga. Rimpatriata allo scoppio della guerra, alla vista di aver aiutare la sua gente contro gli invasori tedeschi. E ora nel suo cuore c'è l'odio per il nemico, un sentimento incompatibile per una suora. Suor Luca, infatti, finirà non l'abbandonare la veste monacale. Il mio è quindi un ruolo estremamente drammatico e pluttosto difficile, in quanto è basato su complessi reazioni psicologiche». The Nun's Story *è il terzo film che giro in Italia, un paese — ella dice — che è stato determinante per la mia fortuna di attrice.*

Quando Audrey Hepburn venne a Roma per la prima volta per girare Vacanze romane *non conosceva ancora Mel Ferrer. Lo aveva visto soltanto in un film. Un anno dopo lo stesso Ferrer doveva mettere in scena a Broadway* Ondine *di Giraudoux, la volle al suo fianco. La commedia ebbe un successo clamoroso. La Hepburn fu definita anche dai critici più severi la rivelazione dell'anno.*

Il successo ottenuto in teatro con Mel Ferrer, fu decisivo per la vita amorosa di Audrey. Nonostante il suo partner avesse quindici anni più di lei ai sentì subito attratta dal fascino segreto dell'uomo. Si rese conto inoltre che non era ricco, vestiva senza eleganza, non possedeva nemmeno quel tanto di humor che a volte piace tanto alle donne. Era un uomo normale, metodico, silenzioso. Era anche più spesato e divorziato più volte, nonchè padre di quattro figli: «Eppure — dice ora l'attrice — mi innamorai di lui a prima vista. Gli correvo sempre dietro come una collegiale».

Attualmente Audrey e Mel sono forse la coppia più discreta e felice di Hollywood.

La Hepburn durante le riprese di «Storia d'una [redacted]

OGGI E DOMANI ALLA RADIO

***Laudi drammatiche medioevali* alle 22,15 sul programma nazionale**
***I lombardi alla prima crociata* di Verdi (II programma, ore 20,30)**
Un film alla televisione: *Gli uomini non guardano il cielo* (ore 21,30)

SABATO 5 APRILE

PROGRAMMA NAZIONALE (Torino 1 m. 467,8. Torino m.t. 1) — Ore 13: Giornale - 13,20: Album musicale - 14: Giornale - 14,10-14,30: «Chi è di scena?», cronache del teatro di Achille Fiocco - «Cronache cinematografiche» di Edoardo Anton - 15,50: La opinioni degli altri - 16,30: Concerto sinfonico diretto da Daniele Paris. Nell'int.: «Parana pour une infante défunte», Pavane», e «Ouverture miniature» per orchestra e (riservatino concertante). Orchestra da camera «A. Scarlatti» di Napoli - 17: Giornale - Borella Radio: Trasmissione per gli ospedali - 18: «Cecilia», autore ascra in tre episodi e quattro quadri di Emilio Mucci. Musica di Licinio Refice (secondo episodio). Interpreti: Maria Fumagalli, Maria Pedrini, Alvaro Piccinato, Palmira Vitali Marini, Plinio Clabassi, Valerio Natoli. Direttore Oliviero De Fabritiis. Maestro del coro Roberto Benaglio. Orchestra e coro di Milano - 18,40: Università Internazionale Guglielmo Marconi (da New York): Enzo Ferrieri: «L'archeologia contesta la Bibbia» (1) - 19: Estrazioni del Lotto - D'Ambrosio: Concerto per violino e orchestra - 19,40: Problemi e personaggi italiani - 20: Luca Antonio Predieri (rappresentato di Gallo Gallo): «Natal Brier», per soli, coro, archi e organo - 20,30: Giornale

Ore 21: **Concerto del Quartetto «Pro Musica» di Roma.** Haydn: «Quartetto in re minore op. 64, n. 5» ("Le sitine sette parole di Cristo"): Introduzione, Maestoso adagio, Largo, Grave e Cantabile, Grave, Largo, Adagio, Lento, Largo, (Franco Gulli, primo violino; Virgilio Bitti, secondo violino; Bruno Giuranna, viola; Amedeo Baldovino, violoncello).

Ore 22,15: **Il Mistero della Natività, della Passione e della Resurrezione di Nostro Signore:** Laudi drammatiche medioevali a cura di Silvio D'Amico. Coreografie di prese di Firenze con Giovanna Sestini e Giancarlo Stragiù. Regia di Umberto Benedetto. Silvio D'Amico, l'Umbria e il dramma liturgico - Nell'intervallo: «Cronache del Mezzogiorno» - Alcuni canti di cori, composti quest'opera abbandonò i limiti di antiche rappresentazioni sacre, che erano e moderni senza alterare i tratti, mantenendo in un insieme organico. Soprattutto, il D'Amico fu soccorso dalle laudi umbre, ma anche altre composizioni, non soltanto italiane, lo aiutarono nel difficile cammino. Cantichi, tutte le lingue del Trionfo di Gesù sulla terra sono state fermate e illustrate con tempestivo effetto e devozione - 23,15: Giornale - Almanacco stagionale - 23,35: Dopo: orientamenti delle campagne la lotta biologica. Collegamento diretto a cura della redazione radiocampagnola del giornale radio, per la trasmissione di quei, nell'ora in cui avremo la Resurrezione del Redentore e vengono salute le campane, è stata predisposta una particolare trasmissione radiofonica con la quale, mediante un collegamento simultaneo di 16 città italiane, i radioascoltatori potranno udire il suono delle campane delle Basiliche più famose e dei Santuari più significativi delle varie regioni d'Italia.

SECONDO PROGRAMMA (Torino II m. 397,3; Torino m.f. II, Alessandria Bella Cuneo (m. 190,3)) — Ore 18: Chiaccherine: «Le schiacciatrici», sulle dei bellotti: Ouverture miniature, Marche, Danza della fata Confetto, Trepak, Danza araba, Danza cinese, Danza dei flauti, Valse des fleurs, tradizione elaborata dalla NBC diretta da Arturo Toscanini - 18,30: Giornale - 19,45: Milano sera: Il Concerto in re maggiore di Beethoven - 21,30: Musica sul mare: Organista Dayli - 20: Musica sinfonica - Bollettino della trasmissibilità delle stazioni statali - 20,15: Il diario di Orfeo, nella musica di Monteverdi e Stravinsky - 20: Terza pagina: «Celebrazione»: Mario Dell'Arco, Tradizioni popolari - Canti popolari della Sardegna Nuova - «Guida d'Italia», panoramica turistica di M. A. Bernoni - 21: I Settemari musicale e curiosità da tutto il mondo - 21: Giornale - Voci che ritornano: un programma di Lauro Tedeschi - 21,30: Tutelli: «Tre racconti grossi» in la minore, in sol maggiore, in si bemolle maggiore - 22: Il sabato di Chiara Usica: Rapsodia sull'arcobaleno; Il gioco delle palle; Ballata infantile - 22,30: Fantasmagoria - Musica per ballo - 23: Radiosera.

Ore 23,35: Stagione lirica della Radiotelevisione Italiana: «I Lombardi alla Prima Crociata», dramma lirico in quattro atti di Temistocle Solera. Musica di Giuseppe Verdi. Interpreti: Aldo Bertocci, Paolo Silveri, Lucilla Udovich, Magda Laszlò, Ivan Sardi, Alfredo Nobile, Franco Venturini, Raffaele Lagazzi, Ludovik Ciaffi. Direttore Fulvio Vanzini. Maestro del coro Ruggero Maghini. Orchestra sinfonica e coro di Torino - Negli intervalli: Antologia: Ultima notizia; Sportivo.

TERZO PROGRAMMA (Torino II m. 219,8, Torino m.f. II) — Ore 19: [redacted] della Commissione Italiana per l'Anno Geofisico Internazionale sugli [redacted] - L'evoluzione economica dell'Italia dal 1861 ad oggi: Riferisce Cochino: Il miglioramento dei tenori di vita - 19,15: Virgilio Mortari: «Rubè Rider» per due voci femminili e orchestra - 19,30: Ricordo di Clemente Rebora, a cura di Giulio Cattaneo - 20: Il dedicatorio romanzo - 20,15: A. Viraldi: «Salo in do minore» per flauto e basso continuo; C. Debussy: «Images» (1ª e 2ª Libro) - 21: Il giornale del Terzo - 21,20: Piccola antologia poetica: Luigi Campoverso - 21,30: Dall'Auditorium del Foro Italico in Roma: Concerto diretto da Wolfgang Sawallisch. Franz Schubert: Sinfonia n. 6 in re bemolle maggiore; Anton Bruckner: Sinfonia n. 4 in mi bemolle maggiore (Romantica). Orchestra sinfonica di Roma della Radiotelevisioni «Ritmo-sinfonia della vigilia», conversazione di Renato Giani - Al termine: «La Rassegna»: "Letteratura italiana" a cura di Lanfranco Caretti.

ROMA II (m. 346) — Ore 23,35: «Scrittori dell'Italia», programmi musicali e notiziari.

TELEVISIONE — Ore 14,15-16 (Trasmissioni): Gran Bretagna, Londra: Rivista di alcune fasi della regata Oxford-Cambridge - 17,15: La tv dei ragazzi: «Ragazzi d'oggi»: rassegna cinematografica sulla attività giovanili - I lampi della vita del Redentore: Il silenzio della giovanità; Del Giordano al Tabor; Incontro di Emmaus; Maggiori di Monte Oliveto. Realizzazione di Rinaldo Del Fabbro - 18,30: Telegiornale (edizione del pomeriggio) ed Estrazioni del Lotto - 18,50: Passaporti e tv: tralcci di lingua francese a cura di Jean Barbet - 19,05: Un secolo di poesia: Poesia italiana dall'Ottocento al Novecento scelta da Vincenzo Talarico e presentata da Arnoldo Foà - 19,20: Santa Cecilia, regina delle armonie - 19,35: Coro dei Cantori Romani di musica sacra e delle patriarcali basiliche di Roma, diretto da Mons. Domenico Bartolucci. Direttore Perpetuo della Cappella Sistina - 20: Come integrare la pensione: divulgazione [redacted] - 20,30: Telegiornale (edizione della sera) - 20,50: Il calcio domani.

Ore 21: **La Sostanza Santa**: serve della Passione di Cristo nella traduzione popolare. Servizio di Ugo Gregoretti.

Ore 21,30: «Gli uomini non guardano il cielo», film. Regia di Umberto Scarpelli. Interpreti: Enrico Viarisio, Corrado Annicelli, Antonio Cenda, Ida Galli, Renda - 23: Telegiornale (edizione della notte).

DOMENICA 6 APRILE

(Principali trasmissioni)

PROGRAMMA NAZIONALE — Ore 9: Universale - Il Museo nuovo - 9,30: Santa Messa - 10,30: Trasmissione per la Forze Armate - 11,55: Messaggio e benedizione del Papa - 12: Giornale - 12,30: Album musicale - 14: Giornale - 14,30: Musica operistica - 15: Un disco per una parata del complesso max. di cairo, serie A - 17,30: Nuovo pomeriggio per lo scherzo - 18: Concerto sinfonico - 20: Complesso Carosone - 20,30: Giornale - Radiosport - 21,05: Concerto jazz - 21,45: Ladies dell'Interno - 22,10: Voci del mondo - 22,05: Concerto del Duo Kaiserdi-Zecchi - 23,15: Giornale - Musica da ballo - 24: Ultima mezzo.

SECONDO PROGRAMMA — Ore 10,15: La domenica delle donne - 11,45: Dalla stampa sport - 12: Canzoni del Festival di Sanremo - 13,30: Giornale - Ricreatività - 14,05: Diario di un [redacted] tranquillo - 14: Il discobolo - 14,30: Tenda all'opera con ma - 16: Festival - 17: Musica e sport - 18,05: Barbiere con noi - 18,15: Pick-up - 19,05: Allatera musicale - 20: Radiosera - 20,35: Club - 21: L'uovo a mezzanotte - 22,30: Domenica sport - 23: Ultimi di bello.

TERZO PROGRAMMA — Ore 10-18,05: Relazione settimanale - [redacted] Musiche pianistiche - 20,10: Concerto di ogni sera - 21: Il giornale del Terzo - 21,20: «Parsifal», opera di Wagner.

TELEVISIONE — Ore 10,15: La tv degli agricoltori - 11,15: S. Messa - 11,50: Benedizione del Santo Padre; da San Pietro - 12,30: Domenica sportiva - 17,40: La tv dei ragazzi - 18,30: Telegiornale - 18,45: Telematch - 20: Cineproblemi - 20,30: Telegiornale - 20,50: Carosello - 21: Buona sera coi vini - 22,15: «Il mare», telefilm - 22,45: La domenica sportiva - Telegiornale.

PUBBLICITA' ECONOMICA
(VIA SAN TOMASO N. 22)

OFFERTE IMPIEGO
L. 100 per parola

(Continua da pag. 7)

LAUREATO bene e compiutamente giovane buona conoscenza lingua, per ufficio studi assume importante azienda. Precisare età, referenze, pretese. Scrivere cassetta 6179, SPI, Torino. P4521

PER sviluppo vendite organizzato ed esperta azienda, settore freschi, cognizione tecniche, limite zone professionali per specializzazione elementi esperimenti. Necessaria frequenza con eventuale lontane trasferimento spese. A dimostrazione pratica capacità, massimum migliori elementi con requisiti eligendi. Referenze impiegati, qualsiasi commerciali. Titolo studio, minimo licenza media. Referenze impiegati, residenza Torino. Scrivere massimo 1121, SPI, Torino. 313

PRIVATO assumerebbe impiegata dattilografa dalle ore 16 alle 19. Scrivere cassetta 6007, SPI, Torino.

RAGIONIERE, trenta pratica contabile, massimo disponibile assoluto, Manzoniano, precisando età, studi compiuti, referenze, pretese. Scriv. cassetta 6371, SPI, Torino.

STABILIMENTO cerca impiegata e perito industriale preferibilmente con pratica impiego. Scrivere cassetta 3124, SPI, Torino

STENODATTILOGRAFA esperta lingua perfetta ufficio richiede inserzionista Società. Scrivere referenze curriculum vitae presso cassetta 4191, SPI, Torino.

TINTORE, perito tessile, giovane, 5 anni pratica lanieristica lavabile, offresi. Scrivere cassetta 6373, SPI, Torino. 86172

DOMANDE LAVORO
L. 40 per parola

ABILE cameriere referenze fino, referenziato, offresi. Via Pietro Micca 12, telefono 42-008. 12348

ABILE cameriere, bravo, volonteroso, trova buona sistemazione presentandosi Ayala, Vinaigrio 12. 7319

ABILE domestica referenze fino, referenziata, nessuno Gallo, via Pomaretto 6.

ABILE massaggiatrice pratica corrispondenti parrucchiere uomo e signore. Telefonare 795-880. L7306

ABILE muratore uomo offresi. Scrivere cassetta 6369, SPI, Torino. 85815

ABILE salsatrice fisso 46 contabilizzata auto Regazzoni offresi. Telef. 378-002.

ABILE tedeschista, studi classici, domestico galanti, disposto trasferirsi. Telefonare 696-224.

AIUTANTE pasticcere pratico bar ristorante cercasi subito. Telef. 363-460.

ASSISTENTE edile 45enne pratica lavori in cemento armato e civili disposto trasferirsi offresi. Scrivere [redacted] 4091, SPI, Torino. L6407

AUTISTA fattorino 2° 3° 35enne conoscenza città offresi ditta. Telef. 882-468.

AUTISTA giovane, grafico club, offresi anche piccola giornata. Telef. 393-034.

AUTISTA meccanico 26enne pluriennale robusto preparo fidata accompagnerebbesi libero subito. Telefonare 87-127. 86098

AUTISTA pluriennale volonteroso 3° 3° nella corsa cerca lavoro pullman pluriennale esperienza serio. Telefonare 563-208.

AUTISTA vetturo referenze grado scapolo, 3° 35enni, grafico Ayala, e nipoti, militare esente. Telefonare 551-302.

AUTISTA 3° 3° [redacted] offresi. Telefonare 43-927. M2057

AUTISTA 35enne III completo, esperienza, preserva, istruzione. Telefonare 370-590. L7380

AUTISTA [redacted] anni, 3° nullo, offresi. Telefono 668-827. 85419

AVENDO inscritto Sindacato occuperebbesi fino ripresa tel. 43-429. Scrivere cassetta 6012, SPI, Torino. 84963

CAMERIERA cerca occupazione, scrivere cassetta 6387, SPI, Torino. 85787

CAMPEGGIATORE addetto offresi. Scrivere cassetta 6025, SPI, Torino. 85371

CELLA giovane offresi conoscenza abbi, gliamento. Scrivere cassetta 3089, SPI, Torino. M3501

CENCO studio attività, coniugi soli privi figli-no, anche bambino. Scrivere cassetta 1197, SPI, Torino. T7374

CINQUANTACINQUENNE compiutabile fabbrico o custode primo ditta, anni presso. Referenze. Scrivere cassetta 4332, SPI, Torino. L6008

CINQUANTENNE ottima referenza serio attivo occuperebbesi, fabbricino, magazziniere, massimo fiducia. Scrivere cassetta 6149, SPI, Torino. P4180

CINQUANTENNE referenziato comperebbesi giornata lavatore, Borbiani, Moncenisio 7. L7488

COMMESSA praticissima orlesi polli conigli libera subito offresi. Scrivere cassetta 6047, SPI, Torino. 86363

COMMESSA svelta sino massimo offresi anni 40. Debuttante, corso Cairoli 30, Torino. 85921

COMMESSA volonterosa offresi drogheria pasticceria, referenze. Telef. 887-443.

DICIANNOVENNE disponibile matrimonio cerca serviziu militare accompagnerebbesi ovunque. Gaio, Palermo 128, Torino.

DICIASSETTENNE offresi apprendista elettricista o magazziniere, licenza avviamento. Magliolo, Moncenisio 23. 86343

DICIASSETTENNE premessa licenza commerciale offresi commesso pratica pubblicità, Telefonare 088-136 oppure scrivere cassetta 3096, SPI, Torino.

DICIOTTENNE aiuto cameriere pratica pasticceria offresi. Telefonare 70-861.

DICIOTTENNE alto, robusto, volonteroso, offresi come apprendista meccanico. Telefonare 670-973, piazza Pablo Pilat.

DICIOTTENNE elettricista e radiotecnico offresi, Barbaroux Rocco p. Duca, via Belfiore 20. L7188

DICIOTTENNE offresi istituttore borsa relazioni. Telefonare 261-766. 86334

DISTINTA Signora offresi qualsiasi occupazione decorosa, referenze. Telefonare 781-842. 86306

(Continua a pag. 18)

IL FILM DI OGGI

"I GIOVANI LEONI"

"E' un film di guerra. Non dite subito, però: «La solita guerra». Anzi. Il film di oggi è il primo film in cui la guerra non è la «solita guerra»: pur essendo quella '39-'45 di cui ormai ci hanno parlato continuamente e continuerà il film. Chi ha letto, del resto, «I giovani leoni» — il romanzo di Irwin Shaw da cui Edward Dmytryk ha tratto questo film per la 20th Century-Fox — se ne sarà accorto che si tratta di una guerra senza trombe, senza retorica, senza bandiere al vento: una guerra anatomizzata non tanto nei risultati positivi o negativi dei combattimenti quanto piuttosto nell'intimo di chi la combatte, nel segreto delle decisioni, nelle evoluzioni psicologiche di ogni singolo uomo che vi partecipa. E' una guerra, oltre a tutto, vista tanto da una parte che dall'altra, studiata nel cuore del soldato tedesco come in quello del soldato americano, e con una tale imparzialità che potrete pensare sulle prime di assistere a due film diversi: invece è uno solo, condotto avanti con un rigore narrativo e una conseguenza logica veramente eccezionali.

Questo [redacted] e questo tedesco, insieme, per tutta la durata del film, salvo nell'ultima [redacted], non si incontrano [redacted] combattono addirittura su due fronti diversi, passano dal campo di pace a quello di guerra con animo diversissimo, con reazioni [redacted] opposte, hanno principi, aspirazioni, sogni, ideali [redacted] comuni, pure [redacted] alle avversari del loro cuore: vi sembrerà che siano una cosa sola, e questo perchè Dmytryk ha saputo sapientemente farli diventare due facce di una identica realtà considerata in un identico modo: la guerra, cioè, con tutto quello che di drammatico e di profondo viene provocando in una coscienza umana.

Anche per l'americano la guerra avrà un risultato positivo: è un giovane timido, sparuto, pieno di complessi: è ebreo, e il settarismo razziale abbastanza vivo anche in America lo ha messo spesso a dura prova: molto le armi, del resto, le prove continuano: e altrettanto dure. Il nostro americano, però le affronta molto più che nella vita civile e ne trae nel quanto per una più forma maturazione. Ora la guerra compie sereno il suo dovere, con un coraggio umile e dignitoso che non vuol mai apparire come eroismo ma che un esercito ad ogni istante ricco di generosità e di abnegazione. Quando tutto sarà finito avrà la coscienza di aver partecipato al miglioramento dei propri simili e, in realtà, sarà intimamente migliorato egli stesso: potrà così tornare con animo più solido e virile alla famiglie che lo aspetta.

Intrecciati con questi due casi, tanto da parte tedesca che da parte americana, ne passano infiniti altri: curati da Dmytryk con una perfetta intuizione delle singole reazioni psicologiche e sempre e ad ogni istante con arte e profonda umanità: ecco fine qui redete che quegli errori, quelle strazi, quei drammi, quelle delusioni e quegli scontenti avranno tutti una ragione d'essere narrativa, capite che nulla nel film era inutile, che tutto aveva un suo alto e perfetto significato poetico: e portati via via dal regista ora da una parte ora dall'altra del combattimento sentite che, con estrema delicatezza, non pretendo mai di farvi partecipare per gli uni o per gli altri, ma solo vi chiede di capire i motivi umani di tutti: ripeto motivi che sono spesso il solo rifugio di una guerra. Il solo ricatto per chi vi ha preso parte con onestà e buona fede: soffrendone non solo nelle carni ma anche e soprattutto nell'anima.

Rende anche più solido ed appassionante un tale sfondo la personalità sicura di tutti gli interpreti a cominciare da quella di Marlon Brando nel silenzioso dramma del soldato tedesco che ogni giorno di più viene a trovarsi in contrasto con la propria coscienza. L'americano il Montgomery Clift: la traversie narrata, anche più sensibile, più profonda, più dolente. E come civiltà e accesa, dopo, certa la sua maturazione! Gli altri sono Dean Martin nella sua prima parte drammatica: quella di un americano paurosa col la sofferenza degli altri ridanno impegno e coraggio a un terzetto squisito di donne, Hope Lange, la deliziosa moglie dell'ebreo, Barbara Rush, la deguiziosa innamorata di Dean Martin che nel film ha il ruolo del paziente e May Britt, la fidanzata e ohimè amante del tedesco.

Osservate anche con attenzione quelle immagini in Cinemascope ma in bianco e nero: con la loro vastità, ma i loro lividi e sinistri riflessi inconfondibili, sembrano assumere a volte le stesse tetre sembianze della guerra. Sceneggiato nella spellatore gli stessi compiuti sentimenti che suscitano [redacted] personaggi.

LUCIDATRICI PHILIPS

INFORMITALIA
qualsiasi informazione
indagine o ricerca ovunque
[redacted]

CINEGUIDA PER LO SPETTATORE

Ruggiti di Brando e scambietti di Kelly

I giovani leoni, drammatico film di guerra - Coreografia e pirandellismo nel "musical" **Les Girls** - David Niven con la livrea dell'**Impareggiabile Godfrey**

IL PONTE SUL FIUME KWAI (Ambrosio). — Ancora rosso di commozione per i sette «Oscar» floccatigli in questi giorni, si presenta [redacted] ai nostri schermi preceduto da grande aspettazione che, va detto subito, non delude. Tratto dall'omonimo romanzo di Pierre Boulle (di cui si può leggere una buona traduzione italiana di E. e G. Ciocia presso l'editrice S.A.I.E.), racconta per due ore e quaranta minuti, con esemplare nitore e legatezza, la vicenda d'un gruppo di soldati inglesi caduti prigionieri dei nipponici e da questi costretti a edificare un ponte sul fiume Kwai. Il punto è questo: un prigioniero di guerra viola la sua coscienza lavorando per il nemico? La convenzione gli dà diritto di non eseguire lavori manuali; e d'altra parte il colonnello giapponese che comanda il campo, sevisia e mezza. Il conflitto è tra costui e un colonnello inglese che rifiuta di lavorare e viene perciò segregato in un fetido antro. Poi, con giusta psicologia, cedono coal l'uno come l'altro, e l'inglese, divenuto suo malgrado collaborazionista, farà più tardi saltare il ponte costruito dai suoi. La tela di Penelope, fatta e disfatta. Meno forse che nel finale, il film è eccellente, degno del regista di «Breve incontro». Splendidi interpreti Alec Guinness, William Holden, Jack Hawkins e Sessue Hayakawa.

NATHALIE (Ariston). — Novità. Coproduzione italo-francese, diretta da Christian Jaque e interpretata da Martine Carol, con Mischa Auer

I DIECI COMANDAMENTI (Astor). — Un film di straordinario costo e lunghezza, narrante con magnificenza spettacolare e un certo rispetto per la storia sacra, la vita di Mosè, dalla nascita al compimento dell'opera gloriosa. Il regista Cecil De Mille ha sfoderato tutta la sua esperienza e bravura. [redacted] gli interpreti, fra i quali spiccano Charlton Heston, Yul Brynner, Yvonne De Carlo.

ADDIO ALLE ARMI (Doria). — Buona riduzione cinematografica su grande schermo a colori del celebre romanzo omonimo di Hemingway. Rievocante, attraverso un dramma di [redacted] e di morte fra un soldato americano e un'infermiera inglese, alcune delle più drammatiche pagine della guerra 1915-1918 sul fronte italiano. Le sequenze belliche ne sono le cose migliori. Rock Hudson il bravo protagonista, fra una mediocre Jennifer Jones. De Sica, Sordi, Interlenghi e molti altri.

NEL REGNO DI WALT DISNEY (Cristallo) — Zibaldoncino pasquale di nove brevi disegni animati usciti dall'inesauribile officina disneyana. Le avventure [redacted] casalinghe ora esotiche di personaggi cari al pubblico fanciullo, Paperino Pluto Pippo Topolino e altri, si snodano secondo i temi e le trovate che Disney ci inculca ormai da tanti anni; ma appunto perchè sono sempre quelle, deliziano grandi e piccini.

L'IMPAREGGIABILE GODFREY (Doria) — Nuova versione a colori e su grande schermo del fortunato [redacted] diretto da Gregory La Cava nel 1936 e squisitamente interpretato da William Powell e Carole Lombard. Con qualche ritocco non sostanziale, l'allegra e paradossale commedia del maggiordomo al timone d'una famiglia squinternata, diverte ancora, anche se episodi e caratteri risultano vagamente anacronistici. David Niven sostiene bene il paragone col predecessore; un po' meno, la pur graziosa Jane Allyson. Completano il cast Martha Hyer e alcuni ottimi caratteristi.

I GIOVANI LEONI (Lux) — Novità. Tratto dal forte [redacted] omonimo di Irwin Shaw, diretto da Edward Dmytryk, ottimamente interpretato dalla terna Marlon Brando, Montgomery Clift, Dean Martin (con cui sono Hope Lange, Barbara [redacted] e May Britt), racconta sul duplice sfondo d'una gaia New York e d'una Francia sconvolta dalla seconda guerra mondiale, la vicenda parallela d'un giovane ufficiale nazi, orgoglioso dei suoi infrangibili ideali, d'un ricco e disilluso uomo di teatro newyorchese e d'un ragazzo ebreo che apprende giorno per giorno la dura lezione dell'esistenza. Vigorosamente drammatico.

LES GIRLS (Reposi) — Novità. Danze canzoni e musiche coreografie in questo scope e colori diretto dall'abile Cukor; ma anche un pizzico di intellettualità, e più precisamente di pirandellismo. Ambientato sul palcoscenico e più ancora tra le «cosiddette» del varietà narra amabilmente capricci puntigli sentimenti [redacted] di belle ragazze. Uno spettacolo insieme elegante e intelligente, con Gene Kelly, Mitzi Gaynor e Kay Kendall su una stessa linea di bravura. Musiche di Cole Porter.

SAVONARA (Vittoria) — Un ampio, accurato technirama e colori, diretto dal regista di «Picnic», sul delicato tema dei rapporti tra i soldati americani e le giapponesine durante l'occupazione nelle isole nipponiche. Il rigore delle norme che vietano ogni «fraternizzazione» induce al suicidio l'aviere Kelly e la sua sposa giapponese e spinge il maggiore Gruver a lottare per superare tutti gli ostacoli che gli impediscono di sposare una giovane attrice di Tokio. Quasi una «Butterfly», ma alla rovescia, poichè la contemporanea abolizione delle norme che vieterebbero quei matrimonio porta al lieto fine. Marlon Brando e Miiko Taka sono gli interpreti principali.

Ritorna Macario

Da stasera e per sole quattro giorni al ripronde all'Alfieri la rivista «Non sparate alla cicogna» con Erminio Macario e Sandra Mondaini.

Amputata la gamba destra al musicista Cole Porter

Il sessantaquattrenne compositore era affetto da una malattia cronica per una caduta da cavallo risalente a 20 anni fa

NEW YORK, sabato sera.

Soltanto oggi si è avuta notizia che giovedì scorso al noto compositore americano Cole Porter, sottoposto ad un intervento chirurgico, è stata amputata la gamba destra. La direzione dell'ospedale dove si trova ricoverato il sessantaquattrenne compositore ha detto in un suo comunicato: «L'intervento ha avuto esito soddisfacente. Le condizioni di Mr. Porter sono ottime e pari del suo umore».

L'operazione si è resa necessaria in quanto Porter era affetto da una malattia cronica ad un osso, conseguenza di una caduta da cavallo risalente a vent'anni fa. Cole Porter è noto in tutto il mondo per le sue canzoni, alcune delle quali sono state incise con film di successo.

Un pittore torinese premiato a Sanremo

Sanremo, sabato sera.

La Mostra del Premio nazionale d'arte «San Remo Vetta» per l'assegnazione della «Fiaccola d'Oro 1958» organizzata dal Circolo artistico di Sanremo è stata inaugurata alla Villa Comunale. La Mostra ha ottenuto un vivo successo artistico e di partecipazione: sono presenti 100 pittori con 414 opere. La giuria composta da Ettore Gianferrari, prof. Luciano Minguzzi, Alberto Salietti, Dino Villani, Alberto Beltrame e Gaetano D'Alò ha così assegnato i premi: primo premio a Pico Ettore di Torino per l'opera «Poggio di Sanremo - Cannella rossa»; 2° premio a Gian Luigi Lizioli di Bergamo con l'opera «Paesaggio» di Sanremo; 3° premio a Danilo Gedè di Livorno con l'opera «Capo Verde».

Sophia Loren per due mesi in Europa (ma non in Italia)

Hollywood, sabato sera.

Sophia Loren e Carlo Ponti prenderanno l'aereo per l'Europa domenica prossima. La coppia trascorrerà due mesi in Europa, la maggior parte in Svizzera. Sembra che la Loren non abbia in progetto di recitare anche in Italia.

IL PIANISTA LIBERACE A LONDRA

Ha speso 60 milioni per farsi un guardaroba

NEW YORK, sabato sera.

Il noto pianista Liberace è partito ieri sera in aereo per Londra portando con sé abiti per il valore di centocinquantamila dollari (oltre sessanta milioni di lire italiane). Liberace, che è stato scritturato per due settimane dal teatro «Palladium», ha detto ai giornalisti: «L'ultima volta che sono stato in Gran Bretagna mi è sembrato che gli inglesi apprezzassero il mio modo di vestire. Questa volta li sbalordirò. Il capo più costoso del mio guardaroba è un «frac» di 16 milioni.

Con *Lina e il cavaliere*

La Valeri - Caprioli stasera al Carignano

Questa sera, alle ore 21,15, al teatro Carignano, Franca Valeri e Vittorio Caprioli esordiranno con «Lina e il cavaliere», commedia musicale di Franca Valeri, Vittorio Caprioli, Giuseppe Patroni Griffi ed Enrico Medioli. Musiche originali di Fiorenzo Carpi. Quartetto Jazz Polistrumentale Renzi Cerasi. Prenotazione e vendita biglietti presso il Salone «La Stampa», in via Roma angolo via Bertola, tel. 35-123.

TEATRO STABILE. - Continuano al Gobetti le repliche di «Un caso clinico» di Dino Buzzati, nell'interpretazione di Vittorio Sanipoli e degli altri attori della Compagnia del Teatro Stabile.

LUX
OGGI: GRANDE "PRIMA" NAZIONALE
Da un romanzo famoso un film famoso

I GIOVANI LEONI
MARLON BRANDO - MONTGOMERY CLIFT
DEAN MARTIN
LANGE - RUSH - BRITT
CinemaScope - 20th Century Fox
EDWARD DMYTRYK - EDWARD ANHALT
INIZIO FILM: 14 - 16 - 21,30
Per la prima settimana sono sospese le tessere e i biglietti omaggio

OGGI al REPOSI
Il film a cui è stato assegnato il premio "OSCAR" per la magnificenza dei costumi

LES GIRLS
COLE PORTER
una produzione SOL C. SIEBEL
CinemaScope - Metrocolor
GENE KELLY - MITZI GAYNOR - KAY KENDALL - TAINA ELG
Sorprendente - meraviglioso - spumeggiante
Regia: GEORGE CUKOR

ULTIME NOTIZIE

Stamane si è incontrato con Pella

Condizioni poste da Rapelli per la sua candidatura a Torino

Una è di ordine programmatico; l'altra di ordine morale - Per quest'ultima il sindacalista ha precisato: "Non posso stare in lista con persone che sono state disgregatrici della d. c. torinese e che ultimamente hanno fatto il gioco dei comunisti„

Roma, sabato sera.

L'on. Rapelli rinuncerà alla candidatura nella circoscrizione elettorale di Torino-Vercelli-Novara? Tale eventualità, di cui si è molto parlato nei giorni scorsi, è possibile. Nella tarda mattinata, infatti, Rapelli ha lungamente conferito con Pella che è il capolista d.c. in quella circoscrizione.

Sul colloquio tra i due uomini politici piemontesi, non si hanno naturalmente indiscrezioni; tuttavia, prima che avvenisse, l'on. Rapelli ci ha detto testualmente: «Due questioni riguardano l'accettazione della candidatura, da parte mia, con l'eventuale ritiro delle dichiarazioni che feci domenica scorsa, alle 18, per consentire alla d.c. di entrare nella gara che si apriva per procurarsi il primo posto nella presentazione della lista, gara che si iniziava all'indomani mattina. Nella gara la d.c. perdette, come si sa, il primo posto, e pare che voglia concorrere per l'ultimo. Le due questioni sono: una di ordine programmatico: e cioè una legge sindacale che comprenda anche il riconoscimento giuridico delle Commissioni interne; la seconda, di ordine morale: che io non possa stare in lista con persone che sono state disgregatrici della d.c. torinese e che ultimamente hanno fatto il gioco dei comunisti».

A chi si riferisce Rapelli? Dopo le sue affermazioni, il sindacalista torinese ha così concluso: «Per i sindacati motivi, visto che la direzione centrale della D. C. non ha finora creduto di interrogarmi, almeno sulla vicenda torinese, non potevo non rivolgermi al capolista designato della circoscrizione di Torino-Vercelli-Novara e cioè l'amico Giuseppe Pella. Gli ho fatto presente i miei desideri, perché ne riferisca a chi di dovere con maggiore autorità».

Pella dovrebbe, in altri termini, prospettare a Fanfani la delicata situazione della D. C. torinese.

Insediato il nuovo commissario dell'ENAL

Roma, sabato sera.

Questa mattina presso la sede centrale dell'ENAL, alla presenza del collegio sindacale dell'Ente, il dott. Vincenzo Firmi, provveditore generale dello Stato, si è insediato nella carica di commissario dell'Ente nazionale assistenza lavoratori, incarico cui è stato chiamato nei giorni scorsi dalla presidenza del Consiglio.

NELLA VILLA DELL'ATTRICE IN UN QUARTIERE DI HOLLYWOOD

La quindicenne figlia di Lana Turner uccide un gangster con una coltellata

L'attrice Lana Turner con la figlia Cheryl

L'ucciso è Johnnie Stompanato, luogotenente di Mickey Cohen "re dei biscazzieri„ della California - Da molti mesi aveva una relazione con la diva, con la quale era da poco tornato dal Messico - La giovane Cheryl afferma di essere intervenuta per difendere la madre minacciata dal bandito nel corso di un furioso alterco

Nostro servizio particolare

Hollywood, sabato sera.

«Un uomo è stato ucciso al n. 730 di Bedford Drive! Accorrete!». Questo drammatico annuncio, dato per telefono dalla voce angosciata di una donna sconosciuta, ha messo in allarme ieri sera la polizia di Beverly Hills, il più famoso quartiere di Hollywood dove vivono i divi e le stelle del cinema americano. La prima pattuglia radio-comandata di agenti giunta nel quieto viale Bedford constatava che la villetta recante il numero 730, una costruzione a due piani di stile vagamente neo-classico, è la residenza della notissima attrice Lana Turner.

Penetrati nell'interno, gli agenti si trovavano in presenza della famosa attrice e della figliola quindicenne Cheryl. Sbigottiti e stravolti, le due donne accennavano ad una delle porte che si aprono sulla balconata della sala d'ingresso. Gli agenti si precipitavano e, aperta la porta, scorgevano sul pavimento di una camera da letto il cadavere di un uomo ancor giovane che indossava un vestito da passeggio. In un concitato scambio di domande e di risposte, si accertava subito che l'uomo era stato ucciso poco prima dalla ragazza, apparentemente nel tentativo di difendere la madre da un gravissimo pericolo.

Nel corso di un primo e sommario interrogatorio l'attrice rivelava l'identità dell'assassinato: si tratta di un personaggio già noto alla polizia non certo per la popolarità ottenuta fra gli appassionati del cinema. L'uomo era Johnnie Stompanato, un ricettatore i cui contatti con la malavita di Los Angeles erano stati rivelati dalla famosa inchiesta Kefauver sui gangsterismo americano. Lo Stompanato, considerato fiduciario e guardia del corpo del «re dei biscazzieri» della California, Mickey Cohen, era quasi sempre riuscito a farla franca e, ultimamente, non faceva più parlare di sé.

I rapporti con Lana Turner, in un certo senso inspiegabili, risalgono a molti mesi addietro. L'attrice non faceva mistero della relazione. Era avere trascorso ultimamente parecchi giorni con lo Stompanato nel lussuoso centro balneare di Acapulco, nel Messico. Con lui, era partita in aereo per Hollywood per assistere alla cerimonia della consegnazione degli «Oscar». Lana Turner era infatti candidata all'Oscar per la miglior attrice di secondo piano, per la parte sostenuta nel film «Peyton Place».

Cheryl Turner e la madre venivano trattenute poco dopo al commissariato di polizia ed interrogate dall'ispettore Clinton Anderson. Intanto, appena avuta notizia del delitto, giornalisti e fotografi affluivano in gran numero sul posto. Il capitano Raymond Borders, che ha avuto interrogato la ragazza nella residenza della madre, ha riferito nei seguenti termini la versione fornita dalla giovane:

«Un alterco era scoppiato fra lui e mia madre in una camera del primo piano. Impressionata, salii di corsa le scale ed entrai nella stanza. Lo Stompanato urlava: "Ti sistemerò lo! Non mi ancora se fra u ngiorno, una settimana o un anno, ma li farò a pezzi. Lo farò con le mie mani. E se non dovessi riuscirci troverò chi lo farà per me". L'uomo fece un gesto per avventarsi contro mia madre, la quale gli scagliò una sedia tra i piedi. Allora, urlando, ridiscesi al pian terreno, corsi in cucina, afferrai un coltello e risalii nella camera. Urlai a mia madre: "Basta! Non ti farà mai più paura, mamma!". Mi avventai sullo Stompanato col coltello tenuto strettamente in pugno. L'uomo vi rivolse contro di me e cercò di avvinghiarmi. Per sfuggire alla stretto lo colpii. Poi non ricordo più nulla».

Il medico legale che ha proceduto all'esame necroscopico ha dichiarato che la morte è stata causata da una ferita inferta all'inguine destro con un coltello da macellaio della lunghezza di 25 centimetri. La lama deve aver reciso un'arteria e lo Stompanato è morto probabilmente senza pronunciare una parola. E' sembrato strano che una ragazza abbia potuto trucidare fulmineamente un uomo robusto e muscoloso come il famigerato ricettatore. Evidentemente, egli non si attendeva la folle reazione della giovane.

Il famoso avvocato di Hollywood, Jerry Giesler, designato da Lana Turner per difendere la figlia, è subito accorso al posto di polizia. Dopo aver letto i verbali, egli ha dichiarato che si tratta di un «omicidio giustificato». Durante l'interrogatorio, Lana Turner singhiozzava continuamente, mentre, Cheryl, bianca pallidissima, ostentava una sorprendente tranquillità. Poco dopo, la ragazza è stata tradotta al carcere di Beverly Hills, nel braccio dei minorenni. Non si sa ancora se il suo caso sarà trattato davanti al tribunale minorile. Lana Turner è stata rilasciata ed ha fatto ritorno a casa in compagnia dell'avvocato.

Stephen Crane, noto proprietario di ristoranti di Beverly Hills, ex-marito di Lana e padre di Cheryl, appena avvertito dalla tragedia corse al commissariato ed ha potuto avere un breve colloquio con la figlia.

Johnnie Stompanato era stato una decina d'anni or sono marito dell'attrice Helen Gilbert, da cui successivamente aveva divorziato. Aveva frequentato a lungo ambienti di giocatori d'azzardo, di speculatori di stupefacenti, ricattatori e altre figure simili del mondo clandestino di Hollywood. Era stato tratto in arresto un paio di volte, ma a suo carico non erano mai emerse prove che giustificassero una condanna.

Cheryl, una ragazza alta dai capelli scuri, aveva già causato alla madre molte preoccupazioni nel passato. Alcuni anni addietro, era fuggita da un signorile collegio femminile ed era stata ritrovata mentre vagava in un quartiere malfamato di Los Angeles. Condotta ad un posto di polizia, ella aveva giustificato la sua scappata con la poca voglia di studiare.

Lana Turner, che ancora pochi giorni fa aveva smentito d'avere rapporti sentimentali con lo Stompanato, appariva fidanzata con lui in molteplici occasioni, nei locali notturni e nelle feste mondane di Hollywood. L'attrice, che ora ha 38 anni, ha avuto dal resto una vita affettiva molto movimentata. Nata a Wallace, nell'Idaho, si era trasferita giovanissima a Hollywood dove si era fatta subito notare per la sua bellezza prepotente. Nel 1940 aveva sposato il noto cinematista Artie Shaw. Il matrimonio era stato rapido e così lo fu il divorzio.

Da allora, l'attrice amò molti uomini: Victor Mature, John Hodiak, morto nel 1955, marito di Anna Baxter; Fernando Lamas, Howard Hughes, il famoso produttore; Tyrone Power, per seguire il quale si recò in Messico inforcando la lavorazione del «Dolce Verde», un Tyrone, meno impetuoso di Lana, preferì fare un viaggio aereo intorno al mondo e quando ritornò, era fidanzato di Linda Christian. La carriera matrimoniale dell'attrice continuò con Steve Crane, Bob Topping, il «re delle singole» e Lex Barker. Quest'ultimo matrimonio, andato a rotoli un anno fa, venne celebrato a Torino il 7 settembre 1953.

E' questa la seconda tragedia che funesta la vita della bionduccia attrice. Ella, infatti, aveva avuto il padre assassinato da rapinatori a San Francisco nel 1939. Da indiscrezioni raccolte più tardi, si è cominciato ad avere la sensazione che la cieca reazione della ragazza alle minacce rivolte alla madre sia stata esasperata dalla gravità della lite. Pare che le baruffe fra Johnnie e Lana fossero abbastanza frequenti. Lo Stompanato, quando perdeva il controllo dei propri nervi, usava un linguaggio straordinariamente brutale. Cheryl, che era rientrata dal collegio per trascorrere con la madre le vacanze pasquali, deve essere rimasta terrorizzata all'udire le invettive dell'uomo.

Come ha riferito il padre, Stephen Crane, il giovane e l'attrice avevano già avuto un battibecco mattutino prima della tragedia. Lana, ad un certo momento aveva esclamato: «Ti ho già detto che non voglio discussioni in presenza della mia bambina». I due erano quindi saliti al piano superiore. Cheryl ha deposto di averli seguiti poco dopo e di essersi messa ad origliare alla porta. Una frase minacciosa è stata attribuita allo Stompanato dalla ragazza. L'uomo avrebbe urlato: «Ti farò tagliare a pezzi, ti farò sfigurare il viso ed io starò a guardare, ad osservare lo spettacolo». Forse, furono queste le parole che sconvolsero il cervello della fanciulla.

m. f.

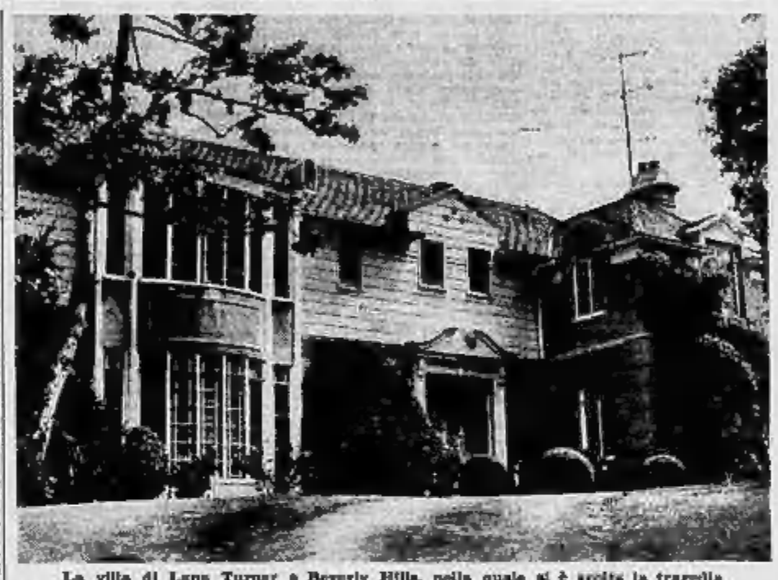

La villa di Lana Turner a Beverly Hills, nella quale si è svolta la tragedia

QUESTIONE DI ORE L'ATTACCO CONTRO LE FORZE DI BATISTA

Da mezzanotte i ribelli di Cuba sono pronti all'offensiva generale

All'Avana regna una calma sinistra - Le radio degli insorti annunciano imminente lo "sterminio del tiranno e dei suoi uomini„ - Un proclama di Fidel Castro, capo dei rivoluzionari - Nelle province la situazione è confusa - Scontri nella regione di Santiago

L'Avana, sabato sera.

Alla mezzanotte è scoccata l'ora zero e fissata dai rivoluzionari cubani per l'insurrezione generale contro il regime di Batista. Le radio clandestine del movimento insurrezionale diretto da Fidel Castro hanno annunciato ieri sera a più riprese che «lo sterminio del tiranno e dei suoi uomini» è ormai più che una questione di ore». Appelli sono stati lanciati ai lavoratori perché aderiscano allo sciopero rivoluzionario. Un proclama di Fidel Castro dice: «Abbiamo ricevuto grandi quantità d'armi d'ogni tipo. Le città di Santiago, Holguin, Manzanillo e Bayamo sono pronte ad insorgere. Molti militari si schiereranno coi patrioti. Bisogna essere pronti a combattere quartiere per quartiere, casa per casa».

All'Avana, regna la sinistra calma che precede la tempesta. Alla mezzanotte tutte le vie erano deserte. Le forze governative, in stato d'allarme, presidiavano gli edifici pubblici mentre le formazioni solari, nei cortili delle caserme si tenevano pronte ad intervenire dove necessario. Nessuno sa come e dove verrà lanciato l'attacco, ma è generale l'impressione che le prossime ore saranno decisive per l'avvenire di Cuba.

I rivoluzionari fanno circolare «liste nere» di persone accusate d'essere informatori della polizia: si tratta di dipendenti di bar, locali notturni e altri esercizi pubblici, telefonisti di alberghi, impiegati d'aziende e così via. Questi persone sono condannate a morte dal «tribunale rivoluzionario» ed i loro nomi allungano il sinistro elenco dei «giustiziandi» che si apre col nome di Batista e dei suoi più diretti collaboratori nel governo, nell'esercito e nella polizia.

Le autorità governative appaiono preoccupate ed allarmate. L'altra notte, il Primo ministro Quell aveva promesso un'amnistia generale ai ribelli, purché deponessero le armi. I rivoluzionari non hanno neppure risposto.

Nelle provincie, la situazione è confusa e le notizie sono scarse. Santiago, capoluogo della provincia d'Oriente è isolata dal resto del paese ma sembra tenuta saldamente dai governativi. Colonne d'insorti impegnano scaramucce un po' dovunque, lungo le strade e nei centri minori della regione di Santiago.

Gli abitanti della capitale, rinchiusi nelle loro case, attendono con comprensibile orgasmo l'inizio della «Pasqua di sangue» promessa dai ribelli. Ancora ieri Fidel Castro ha

Fidel Castro, il capo dei guerriglieri di Cuba

giurato che «la guerra contro il tiranno sarà scatenata implacabilmente, senza pietà per chiunque si sia messo al servizio della dittatura». I giornalisti stranieri che hanno potuto stabilire contatti con gli ambienti rivoluzionari dell'Avana riferiscono che i sostenitori di Fidel Castro attendevano l'ordine d'entrare in azione un'ora o due prima dell'alba.

Osservatori stranieri esperti di cose cubane non escludono che l'annunciata «guerra totale» dei rivoluzionari venga sferrata solo dopo le feste pasquali. Le feroci minacce avrebbero il risultato di tenere in uno stato di tensione estrema i sostenitori del regime di Batista. La ipotesi sarebbe avvalorata dal fatto che la Chiesa cattolica non avverserebbe la causa dei rivoluzionari, ma non potrebbe favorirla se gli uomini di Fidel Castro funestassero le celebrazioni pasquali con azioni sanguinose. Talune personalità cattoliche, inquiete per la sorte del Paese, starebbero attualmente adoprandosi per evitare una catastrofe. Esse avrebbero in mente la formazione di un governo d'unità nazionale nel quale fossero rappresentati tanto i sostenitori di Batista quanto i suoi avversari. Ma, al punto in cui sono le cose, ogni tentativo di mediazione sembra condannato al fallimento.

Voci non confermate dicono che mons. Enriquez Perez Serantes, arcivescovo di Santiago, ha fatto appello personalmente al presidente Batista perché prenda un'iniziativa atta a ristabilire la pace al paese.

Una donna tra i capi delle truppe rivoltose

L'autore del seguente articolo, Charles Schuman, ha trascorso recentemente diversi giorni con le forze rivoluzionarie cubane di Fidel Castro, l'uomo che ha intrapreso una lotta a fondo contro il regime del presidente Fulgencio Batista. Ecco le sue impressioni.

L'Avana, sabato sera.

Una delle forze animatrici del Movimento rivoluzionario «26 luglio» di Fidel Castro è una piccola ma dinamica donna, Celia Sanchez Manduley. Ufficialmente essa agisce da collegamento fra la parte militare del Movimento, che si identifica con Castro, e le ramificazioni civili di esso. In realtà però i suoi compiti sono molto più vasti ed essa potrebbe meglio essere definita la consigliera e la segretaria di Castro. Scrive i proclami politici, partecipa ai consigli di guerra, agisce da intermediaria fra il capo dei ribelli e la continua, di persone che ogni settimana cercano di conferire con lui, a suo nome, stabilisce gli appuntamenti ed inoltre tiene saldamente in mano le finanze del Movimento. La Manduley ha portato una sembianza di ordine e di efficienza in un'organizzazione improvvisata e caotica. Oltre a tutto ciò è un'ottima cuoca. Quello tuttavia a cui tiene di più è di essere considerata un soldato fra i soldati. Marcia con essi su e giù per i tortuosi sentieri di montagna, condivide il loro cibo e le loro fatiche. Si rifiuta di dire la sua età, ma vedendola da vicino si ha l'impressione sia sulla trentina.

La Sanchez è nata a Media Luna, nella provincia d'Oriente, la quarta di otto bambini. Suo padre era medico e la figlia lo definisce come un umanitario, un democratico e un patriota profondamente interessato ai problemi sociali. Essa è magra e piccola (la sua statura è di un metro e 57 centimetri) ma sopporta benissimo le fatiche della rude vita che ha scelto. Ha i capelli e gli occhi neri ed una voce morbida alla quale però sa imprimere all'occorrenza un tono fermo e sonoro. Parlando di sé la Sanchez dice:

«Ho studiato a Manzanillo e Santiago. La mia famiglia era benestante ed avrebbe potuto farmi frequentare scuole private, ma preferì invece le scuole pubbliche allo scopo di mettermi a contatto con gente di tutte le classi sociali. E' del tutto naturale che io sia divenuta una rivoluzionaria. L'educazione liberale e democratica che ho ricevuto a casa mia ha preparato a ciò. Mi arruolai nelle organizzazioni clandestine poco dopo il dieci marzo 1952, quando Fulgencio Batista si impadronì del potere. Alle forze di Fidel Castro mi sono unita ai primi dell'anno 1957».

Da allora la Sanchez s'è spostata continuamente fra le montagne e le città agendo da collegamento fra Castro e la «Direccion Nacional», la ramificazione civile del Movimento «26 luglio». Quando è nella «Sierra» essa risiede presso il quartier generale di Castro e accompagna il suo capo anche quando egli si porta nelle posizioni più avanzate di battaglia. E' nubile, cattolica e nega di avere tendenze verso il comunismo. «Il Movimento "26 luglio" — afferma — è completamente nazionalista. Non sono e non sarò mai una comunista. Molto dell'appoggio al nostro Movimento proviene da gente della classe media e da famiglie socialmente elevate. E' logico che questo appoggio non ci verrebbe concesso se fossimo dei comunisti». Fra tutti gli aderenti al movimento, essa è conosciuta semplicemente come «Celia».

La Sanchez è orgogliosa delle sue capacità culinarie ed una sera preparò ottimi e saporiti polli arrosto per alcuni giornalisti che avevano chiesto di intervistare Castro. Una volta fece ritardare uno spostamento di truppe perché il rancio non era ancora pronto. Una colonna di Castro si era accampata in una piccola cittadina per la notte ed avrebbe dovuto rimettersi in marcia alle due del pomeriggio successivo per giungere in un dato posto prima del cadere della sera. Quando scoccarono le due, Castro diede l'ordine di partenza, ma Celia si oppose. «Non potete mettervi in cammino ora. Il rancio sta ancora cuocendo». Fu così che la colonna ruppe il campo con due ore di ritardo e venne sorpresa dal sopraggiungere della sera ancora lontana dal suo luogo di destinazione.

Charles Schuman

Un bimbo ha ingoiato 90 pasticche di barbiturici

Lotta da tre giorni contro la morte all'ospedale di Trento

Trento, sabato sera.

Da tre giorni i medici dell'Ospedalino infantile di Trento lottano per strappare alla morte un bimbo di 26 mesi, Enzo Casagrande di Brusago, che ha ingoiato, scambiandole per confetti, ben 90 compresse di barbiturici.

Il fatto che il bambino sia ancora vivo, a detta dei sanitari, è addirittura stupefacente. La quantità di barbiturici ingerita è una dose capace di provocare la morte di una persona adulta nel giro di poche ore. Da 76 ore, invece, Elio Casagrande resiste, grazie a una fibra eccezionale che assecondia gli sforzi che i medici fanno per salvarlo; anzi, proprio la notte scorsa, dopo tre giorni e tre notti di assoluta immobilità, il bimbo ha dato segni di risveglio. Anche i suoi occhi, che l'effetto dell'atropina contenuta nelle compresse aveva smisuratamente dilatato, appaiono ora quasi normali. Il piccolo ha funzionanti solo i reni e i polmoni. Il resto è paralizzato dal veleno. La sua salvezza dipende dalla possibilità disintossicarsi dell'organismo.

A detta degli stessi dirigenti dello stabilimento farmaceutico milanese che produce i barbiturici ingeriti dal bambino, nessun essere umano potrebbe sopravvivere alla dose ingerita dal piccolo Elio.

CRONACA

All'arrivo del treno si corica sui binari

Il suicidio scoperto all'alba sulla linea ferroviaria fra Torino e Settimo - L'uomo era scomparso da casa ieri mattina - Difficile identificazione della salma

Un uomo si è fatto stritolare stamattina, da un treno della linea Torino-Milano. Lo sventurato ha avuto la testa strappata dal busto ed il corpo maciullato. Le indagini dei carabinieri di Settimo (la sciagura è avvenuta nel loro territorio, al casello n. 7, l'ormai tristamente famoso «casello della morte») hanno identificato il suicida per tale Benvenuto Cordero, di 60 anni, custode della «Villa Rosina» di Leini.

Stamane, all'alba, il macchinista dell'accelerato Torino-Casale, scorgeva, all'altezza del km. 13,300, poco dopo il casello 7, una scena raccapricciante. Proprio davanti alla locomotiva, in mezzo alle rotaie egli vide la testa di un uomo. Una decina di metri più avanti, sul fianco della scarpata, era il busto, ridotto ad un ammasso sanguinolento di carne.

Pochi minuti dopo l'accelerato si arrestava alla stazione di Settimo per la formale di servizio. Il macchinista informava immediatamente il capo stazione della scoperta. Questi, a sua volta, avvertiva i carabinieri che si recavano sul posto insieme al medico condotto.

In un primo momento si aveva difficoltà ad identificare il suicida. Nelle tasche degli abiti non gli si trovava alcun documento. Si prospettava l'ipotesi che si trattasse di un operaio delle fonderie Meroni, uno stabilimento che sorge a breve distanza dal luogo della sciagura. Ma il capo del personale escludeva il fatto in quanto, quella mattina, tutti gli operai erano presenti al lavoro.

Intanto, terminate le formalità di legge, i resti martoriati del poveretto venivano ricomposti in una bara e portati con un camioncino all'obitorio del cimitero di Settimo.

Verso le 9,30 una commissione dei carabinieri della stazione di Settimo rivelava indirettamente l'identità del suicida. Si trattava di un fotogramma di ricerca riguardante il Benvenuto Cordero. La segnalazione precisava che al momento della scomparsa, avvenuta ieri mattina, il Cordero indossava un giubbotto color kaki di foggia militare ed un paio di pantaloni di tela marrone chiaro.

Questi indumenti corrispondevano a quelli del suicida e da questa prima traccia si giungeva, poi, al riconoscimento ufficiale, effettuato all'obitorio dai familiari.

Per quanto riguarda le circostanze nelle quali lo sventurato ha incontrato l'orribile fine non si è potuto fare che delle congetture. Durante la notte (l'ora precisa non è stata accertata) un treno diretto a Milano, aveva travolto il Cordero. Questi ne aveva udito l'arrivo con il preciso proposito di farsi uccidere, coricato sui binari, il collo stesso sopra una rotaia. Quando la locomotiva gli piombò addosso le ruote agirono come una inesorabile ghigliottina. Poi il rimorchio attraversò il corpo sotto le ruote delle vetture successive che completarono lo scempio.

Un morto e un ferito in un camion capovolto

La vittima è il proprietario di un pastificio di S. Vittoria d'Alba - L'autocarro, privo di freni, sarebbe stato diretto contro un muro dall'autista al termine d'una ripida discesa

Pieve di Teco, sabato sera.

Un mortale incidente stradale si è verificato alle prime luci dell'alba lungo la strada statale numero 28, nei pressi della nostra città. Un «Leoncino» targato Cuneo 4764, di proprietà del Pastificio Foglia di Santa Vittoria d'Alba, con a bordo il titolare dello stesso pastificio, Mario Foglia di 39 anni, e l'autista trentunenne Stefano Astegiano, diretto a Ventimiglia, uscito dalla frazione Acquatico, nel punto ove la ripida discesa del Colle di Nava sta per finire, dopo aver abbandonato paurosamente urlando con estrema violenza contro il muro che costeggia la strada e si capovolgeva.

I due passeggeri rimanevano imprigionati nella cabina sfasciata e contorta. L'Astegiano veniva soccorso per primo perché dava ancora segni di vita e dopo due ore di affannoso lavoro poteva essere estratto dalla macchina. Trasportato al nostro ospedale, i medici gli riscontravano numerose ferite lacero-contuse al cuoio capelluto, scuotimento dell'osso frontale, sospetta commozione cerebrale e stato di choc.

Il Foglia invece è morto pressochè istantaneamente; il suo cadavere giace ancora, al momento in cui telefoniamo, nella macchina contorta.

Sembra che nell'impossibilità di fermare l'autocarro, a causa della improvvisa rottura dei freni nella discesa, l'autista ad un certo punto abbia diretto il veicolo contro il muro che costeggia la strada al fine di evitare di cadere nel vicino burrone.

Le quotazioni di Milano stamane a Borsa chiusa

Milano, sabato sera.

Data l'atmosfera festiva, non si sono conclusi affari degni di nota nel settore dei titoli azionari. A scopo puramente informativo, circolavano i seguenti prezzi: Catini 2216; Fiat 1234; Edison 3620.

Nel settore delle valute, pochi scambi a prezzi resistenti, eccezion fatta per il franco francese, un po' più calmo.

Prezzi informativi: sterlina oro vecchio conio 5925-6125; sterlina oro nuovo conio 5900-6100; marengo svizzero 4750-4950; sterlina unitaria 1750-1770; dollaro blu 623-625; biglietto svizzero 145,25-145,75; franco francese 137-139;

Un colpo di scena nello scandalo Nicolay

Coinvolto nella vicenda anche un funzionario del ministero del Tesoro, delegato presso la Borsa di Genova - L'accusa: omissione di atti d'ufficio e omessa denuncia dei reati di aggiotaggio e falso

Genova, sabato sera.

Il dott. Giuseppe Di Salvo, di 50 anni, che dal giugno '55 ha ricoperto le funzioni di ispettore delegato del Ministero del Tesoro presso la Borsa Valori di Genova, è stato coinvolto nella famosa vicenda borsistica Nicolay-Sbar, la cui istruttoria è prossima all'epilogo. Al dott. Di Salvo, che attualmente abita a Roma, viene contestata l'omissione di atti d'ufficio e l'omessa denuncia di reato. La prima accusa gli fa carico di avere omesso di rilevare nelle persone di Ortes Succio, Giovanni Battista Gualco e Rinaldo De Ferrari l'incompatibilità delle loro duplici posizioni di agenti di cambio e di amministratori delle società Nicolay e Sbar; la seconda accusa gli addebita l'omissione della denuncia dei reati di aggiotaggio e falso che alle stesse tre persone l'autorità giudiziaria ha successivamente contestato.

Citato con mandato di comparizione, il dott. Di Salvo è stato sottoposto a lunghi interrogatori da parte del consigliere istruttore presso il Tribunale di Genova. Nel corso dei colloqui il funzionario ha respinto le accuse che gli sono state mosse.

Riferendosi al resto di contestazione di atti d'ufficio il funzionario avrebbe dichiarato al magistrato di avere portato al ministero del Tesoro, nel settembre del 1956, il quesito relativo all'incompatibilità per il caso dei tre ex-agenti di cambio. Il ministero, secondo il dott. Di Salvo, rispose che la duplice funzione dei tre agenti era effettivamente incompatibile: di qui la difficile con minaccia di provvedimenti disciplinari che il dott. Di Salvo avrebbe rivolto, tramite il consiglio direttivo di Borsa, ai tre interessati. Ottenne in proposito dei precisi impegni, senonchè nessuno di questi fu mantenuto perchè la questione dovette essere riproposta, in seguito ad una istanza, al competente organo ministeriale. Nel giugno 1956, due mesi prima, cioè, del crollo finanziario delle due società, il Di Salvo lasciò il suo ufficio di Genova e venne destinato alla Borsa di Torino. Così, per ciò che riguarda la seconda accusa di omessa denuncia dell'aggiotaggio, il funzionario ha escluso di avere avuto notizia di questo resto nell'esercizio delle sue funzioni. Il Di Salvo è patrocinato dall'avv. De Figueiredo. Egli anni or sono rappresentò il ministero del Tesoro nella delegazione tecnica inviata all'Ambasciata italiana di Washington per l'applicazione del piano ERP.

L'istruttoria per la clamorosa vicenda borsistica Nicolay-Sbar è ora dunque per concludersi. Il voluminoso incartamento che raccoglie gli atti del complesso procedimento penale è attualmente nelle mani del pubblico ministero, dott. De Felice, il quale dovrà formulare le sue richieste per il rinvio a giudizio del trenta e più personaggi che sono comparsi sulle scene.

Oscuro delitto a Genova

Noto commerciante ucciso nel suo alloggio

Genova, sabato sera.

Un delitto è stato scoperto stamane in via Sotteripa. E' stato ucciso il noto commerciante Pietro Giuseppe Martini, di 62 anni, che aveva negozio di alimentari in Via De Marini e abitava da solo in via Sotteripa numero 1-B. Il delitto è stato scoperto stamane alle dieci da alcuni conoscenti del Martini in quanto avevano notato che il suo negozio era ancora chiuso. Allora questi amici sono andati a casa del commerciante ed hanno visto che da una finestra dell'appartamento abitato dal Martini filtrava una luce.

Buonato il campanello e nessuno rispondendo gli amici hanno avvertito la polizia che è accorsa sul posto ed ha sfondato l'uscio di casa. Il Martini era nella sua camera da letto e giaceva bocconi a terra tra due letti. Il corpo presentava ferite varie di arma da taglio.

La polizia non si è ancora pronunciata sulla natura del delitto.

Quattro borgate isolate per il maltempo nel Vogherese

Voghera, sabato sera.

Nel Vogherese persiste il maltempo e le continue insistenti piogge hanno rimesso in movimento vecchie frane. Una di queste ha investito la strada provinciale Santa Maria della Versa-Montecalvo Versiggia, bloccando il traffico. Quattro frazioni risultano isolate nel Varesee, a causa della piena del torrente Staffora, che ha asportato le passerelle. Le località isolate sono: Diamanzo, Bagnaria, Casa Gatetti e S. Ponzo Semola di Pietra Alta.

GIULIO DE BENEDETTI
DIRETTORE RESPONSABILE

PUBBLICITA' ECONOMICA
(VIA SAN TOMASO N. 29)

DOMANDE LAVORO
L. 40 per parola

(Continua da pag. 9)

GIOVANE 22enne bella presenza offresi commesso tessuti. Telefonare 278-298.
MENSA ofa istituto libera pomeridie. desidera cameriera 3177, SPI, Torino.
MEDIA ofa occuperebbesi lattaio presso fermata sola. Telefonare 278-870.
MURATORE anziano, pratico ristrutturazioni pluripl. lavori muratura riparazioni tetti, offresi. Telefonare 66-673.
OFFRESI cubista 2ª e 3ª trasferire specialo per relazione. Scrivere cassella 4161 SPI, Torino.
PASTICCERIE, gelaterie, bar, cercasi. Ilbeo subito offresi. Telefonare 538-187.
PIEMONTESE 38 anni cerca qualsiasi lavoro anche bidelleria. Castelli, corso Tassoni 26, Torino.
PRATICO città dipendenze 800 compresse rubbesi commissioni città fuori. Telefonare 609-700.
QUARANTASEIENNE, piemontese cerca lavoro magazziniere fattorino, tuttofare. Scrivere cassella 3136, SPI, Torino.
QUARANTENNE piemontese volonteroso referenziato cerca lavoro guardia notturna, sorveglianza. Telefonare 968-305.
QUARANTENNE robusto svolta molta bella esperienza offresi magazziniere spedizioni, qualunque massimi fiducia, referenze. Telefonare 38-481.
RAGAZZA diciassettenne libretto offresi commessa, pratica drogheria, alimentari. Telefonare 377-053.
RETTIFICATORE altrasvida 1ª categoria offresi. Scrivere cassella 6043, SPI, Torino.
REVISIONISTA saldatore elettrico autogenico, lunga pratica tecnologia auto, abile organizzatore, avvezzo già istruire organizzato personale molti paesi estero, conoscenza inglese, offresi. Telef. 796-660.
SALESTRE elettrico e volentieri dicembre offresi [illegible]. Telefonare 552-907.
SALVATORE elettrico esigesi pratico competente offresi. Telefonare 383-518.
SIGNORA pratica offresi tuttofare dalle 8 alle 17. Telefonare 793-073.
SIGNORA 35enne offresi massimi fiducia negozio, magazzino, laboratorio, da portinaio custode. Scrivere cassella 3047, SPI, Torino.
SIGNORINA media età compatibilmente capace servizio albergo montagna. Scrivere cassella 3177, SPI, Torino.
SIGNORINA bella presenza cognizioni studio medico o dentistico e qualsiasi lavoro prestii ufficiosa. Scrivere cassella 3021, SPI, Torino.
SIGNORINA [illegible] cerca lavoro E-12-13 abile commessa, bar o altri ordini fedeli. Telefonare 361-414 pomeriggio.
STAMPISTA altrasvida esigesi macchina cognacchiami. Falcione, corso Francia 316.
STAMPISTA progetto costruzione stampaggio, trance, offresi ditt. Scrivere cassella 6019, SPI, Torino.
TAGLIATORE legatore giovane provvista capacità offresi sempre stabilimento. Scrivere cassella 6376, SPI, Torino.
TREDICENNE roberto referenze vendita frutta offresi fattorino apprendista qualsiasi grosse; miti pretese. Scrivere cassella 6039, SPI, Torino.
TRENTADUEENNE [illegible] puliza, massa albergo. Telef. 51-812.
TRENTADUEENNE offresi commessa qualsiasi genere. Telef. 276-092.
TRENTATREENNE ex-cottimista marina recuperabile guarnizione, anche portiere. Scrivere cassella 6024, SPI, Torino.
TUTTOFARE abile referenziato offresi stallino. Telefonare 779-349.
TUTTOFARE offresi [illegible]. Telefonare 570-435.
TUTTOFARE offresi ora o giornata occupazione domestica. Telefonare 778-517.
VENTICINQUENNE patente 3ª offresi falegname guista possibilmente indipendente. Scrivere cassella 6036, SPI, Torino.
VENTICINQUENNE piemontese vetrinista offresi opera aiutante magazziniere. Telefonare 760-046.
VENTICINQUENNE diplomato tecnico agricolo esperienza offresi. Telefonare 383-518.
VENTIDUENNE [illegible] cerca lavoro qualsiasi genere. Telef. 202-717 ore 18-20.
VENTIQUATTRENNE, militare congedo, [illegible] lavoro, [illegible] referenze, [illegible] Scrivere cassella 4190 SPI, Torino.
VENTIQUATTRENNE offresi studio dentistico pratica. Telefonare 270-349.
VENTIQUATTRENNE bella presenza offresi [illegible] articoli vari. Scrivere c.s. posta 3089, SPI, Torino.
VENTIQUATTRENNE carattere cerca qualsiasi lavoro disgrazia meglio libero ore 10. Scriv. cassella 3117, SPI, Torino.
VENTITREENNE agenziatore assicurazioni abile literatrice addestrice elettrica offresi. Telefonare 43-954.
VENTITREENNE magazziniere, fattorino, pratico motociclo[illegible] offresi qualsiasi lavoro. Margiotta, 8, Maurizio 61, ore 13-20.
VENTITREENNE piemontese patente [illegible] grado accompagnatrice] qualsiasi lavoro. Scrivere cassella 6034, SPI, Torino.

OFFERTE LAVORO
L. 100 per parola

ACCOMPAGNATORI presenti cerca stabilimento trecentesca provinciale, inviare referenze dettagliate a cassella 6040, SPI, Torino. 36905
ALBERGHI prima seconda categoria cercano personale guardarobiere cameriere piani sala, barman, stagione estiva montagna. Esigesi referenze alberghiere. Scrivere cassella 6023, SPI, Torino. 36532
ALESAYORE cerca industria metalmeccanica. Presentarsi dalle 14 alle 15 via Bologna 74, fabbricazione macchinario SPI.
APPRENDISTI aiutanti elettrici anni 16-18. Presentarsi via Cigliano 135. 36617
ASSUMESI cristiere uniformante se [illegible] macchina colonna stiacciatura sottogiubbi. In Vienna 20. Tel. 712.611.
AUTISTA [illegible] esperto 8-10; esperto referenze controllabili. Telef. 521-971.
AUTISTA 3ª grado [illegible], referenze, passaporto, 30-40enne carnagione. Tel. 33-14 o] 70-262. 36726
BAMBINAIA referenziata due bambini cervasi. Telefonare 564-069. 35715
BAR cerca giovanetti-aiutanti [illegible] ambo i sessi. Telefonare 90-705. 17298
CHIMICHINA e cuoca (cucina semplice) giovani donna presenza cercansi da piccola distinta famiglia centro città, ambiente sereno, religioso, trattasi di pochi servizi, cassella 1174, SPI, Torino.
CAMERIERA presenza signora particolare finita abbia già occupato posto analogo cercasi. Esigesi referenze ospedaliere, Telefonare o presentarsi ore 8-9, Ing. Nasi, via Giacosa 38. Telefonare 61-230.
CAMERIERA abile govetta sala, bella presenza, referenziata, persona sola ammessa. Peletti, Re Umberto 56. 3996
CERCASENI domestico-autista e donna tuttofare pratica cucina, eventualmente anche coniugi, originari valle Maira, Cuneo [illegible] trattamento. Telefonare 521-127. 03179
CERCASI abile stiratrice seria. Marchesi, c. Inghilterra 41. L7343
CERCASI abile falegname [illegible]. Giannoni, Porta Soprana 3, Genova.
CERCASI abilissima stiratrice seria persona [illegible]. Scrivere cassella 3086, SPI, Torino. M2571
CERCASI abilissimo tecnico autotorre disposto migliorare. Delegliare ott, referenze, posti occupati, prima. Scrivere cassella 1178, SPI, Torino. 4807
CERCASI apprendista parrucchiere 13-14enne (zona Lingotto) offresi Pino, Telefonare 603-356. 03070
CERCASI apprendista bar, 14enne. Bar Mario, S. Donato 40. 36209
CERCASI cameriera specializzata, Scrivere cassella 6386, SPI, Torino.
CERCASI compitone collaboratrice drogheria, abitazione, 40-55enne, sola, di [illegible] massima, ottima. Scrivere cassella 5006, SPI, Torino. 36232
CERCASI cuoco provetto per ristorante [illegible] domiciliate o fuori, Telefonare 290-047. L7278
CERCASI domestici celibi migliori referenze. Scrivere cassella 6383, SPI, Torino. 36346
CERCASI [illegible] volonteroso referenziato cerca lavoro guardia notturna, sorveglianza. Telefonare 968-305.
QUARANTENNE robusto svolta molta bella esperienza offresi magazziniere spedizioni, qualunque massimi fiducia, referenze. Telefonare 38-481. 36426
RAGAZZA diciassettenne libretto offresi commessa, pratica drogheria, alimentari. Telefonare 377-053. 36529
RETTIFICATORE altrasvida 1ª categoria offresi. Scrivere cassella 6043, SPI, Torino.
REVISIONISTA saldatore elettrico autogenico, lunga pratica tecnologia auto, abile organizzatore, avvezzo già istruire organizzato personale molti paesi estero, conoscenza inglese, offresi. Telef. 796-660.
SALESTRE elettrico e volentieri dicembre offresi [illegible]. Telefonare 552-907. F4660
SALVATORE elettrico esigesi pratico competente offresi. Telefonare 383-518.
SIGNORINA pratica offresi tuttofare dalle 8 alle 17. Telefonare 793-073. 03143
SIGNORA 35enne offresi massimi fiducia negozio, magazzino, laboratorio, da portinaio custode. Scrivere cassella 3047, SPI, Torino. 36285
SIGNORINA media età compatibilmente capace servizio albergo montagna. Scrivere cassella 3177, SPI, Torino. F4307
SIGNORINA [illegible] bella presenza accompagnerebbesi studio medico o dentistico e qualsiasi lavoro prestii ufficiosa. Scrivere cassella 3021, SPI, Torino. 36290
SIGNORINA [illegible] cerca lavoro E-12-13 abile commessa, bar o altri ordini fedeli. Telefonare 361-414 pomeriggio. L7413
STAMPISTA altrasvida esigesi macchina cognacchiami. Falcione, corso Francia 316. 36236
STAMPISTA progetto costruzione stampaggio, trance, offresi ditt. Scrivere cassella 6019, SPI, Torino. 36334
TAGLIATORE legatore giovane provvista capacità offresi sempre stabilimento. Scrivere cassella 6376, SPI, Torino. 36065
TREDICENNE roberto referenze vendita frutta offresi fattorino apprendista qualsiasi grosse; miti pretese. Scrivere cassella 6039, SPI, Torino. 36239
TRENTADUEENNE [illegible] puliza, massa albergo. Telef. 51-812.
TRENTASETTENNE offresi commessa qualsiasi genere. Telef. 276-092. L6878
TRENTATREENNE ex-cottimista marina recuperabile guarnizione, anche portiere. Scrivere cassella 6024, SPI, Torino. 36474
TUTTOFARE abile referenziato offresi stallino. Telefonare 779-349. 36474
TUTTOFARE offresi [illegible]. Telefonare 570-435. 03529
TUTTOFARE offresi ora o giornata occupazione domestica. Telefonare 778-517. 4008
VENTICINQUENNE patente 3ª offresi falegname guista possibilmente indipendente. Scrivere cassella 6036, SPI, Torino. 36329
VENTICINQUENNE piemontese vetrinista offresi opera aiutante magazziniere. Telefonare 760-046. L7478
VENTICINQUENNE [illegible] tecnico autocapacità offresi qualsiasi lavoro. Tel. [illegible]
VENTICINQUENNE, abile ricamo, offresi, anche commessa. Telefonare 367-064.
VENTIDUENNE bella presenza offresi commessa. Telef. 202-717 ore 18-20.
VENTIQUATTRENNE, militare congedo, [illegible] lavoro, [illegible] referenze, [illegible] Scrivere cassella 4190 SPI, Torino. L7408
VENTIQUATTRENNE offresi studio dentistico pratica. Telefonare 270-349. 03137
VENTIQUATTRENNE bella presenza offresi [illegible] articoli vari. Scrivere c.s. posta 3089, SPI, Torino. 36233
VENTIQUATTRENNE carattere cerca qualsiasi lavoro disgrazia meglio libero ore 10. Scriv. cassella 3117, SPI, Torino. F4584
VENTITREENNE agenziatore assicurazioni abile literatrice addestrice elettrica offresi. Telefonare 43-954. M4284
VENTITREENNE magazziniere, fattorino, pratico motociclo[illegible] offresi qualsiasi lavoro. Margiotta, 8, Maurizio 61, ore 13-20. L6471
VENTITREENNE piemontese patente [illegible] grado accompagnatrice] qualsiasi lavoro. Scrivere cassella 6034, SPI, Torino. F4660
SALDATORE elettrico esigesi pratico competente offresi. Telefonare 383-518.
SIGNORINA pratica offresi tuttofare dalle 8 alle 17. Telefonare 793-073. 03143
SIGNORA 35enne offresi massimi fiducia negozio, magazzino, laboratorio, da portinaio custode. Scrivere cassella 3047, SPI, Torino. M2571
SIGNORINA media età compatibilmente capace servizio albergo montagna. Scrivere cassella 3177, SPI, Torino. F4307
SIGNORINA [illegible] bella presenza accompagnerebbesi studio medico o dentistico e qualsiasi lavoro prestii ufficiosa. Scrivere cassella 3021, SPI, Torino. L7199
SIGNORINA [illegible] cerca lavoro E-12-13 abile commessa, bar o altri ordini fedeli. Telefonare 361-414 pomeriggio. L7413
STAMPISTA altrasvida esigesi macchina cognacchiami. Falcione, corso Francia 316. M4236
STAMPISTA progetto costruzione stampaggio, trance, offresi ditt. Scrivere cassella 6019, SPI, Torino. M4334
TAGLIATORE legatore giovane provvista capacità offresi sempre stabilimento. Scrivere cassella 6376, SPI, Torino. M3065
TREDICENNE roberto referenze vendita frutta offresi fattorino apprendista qualsiasi grosse; miti pretese. Scrivere cassella 6039, SPI, Torino. M4239
TRENTADUEENNE [illegible] puliza, massa albergo. Telef. 51-812. L6460
TRENTASETTENNE offresi commessa qualsiasi genere. Telef. 276-092. L6478
TRENTATREENNE ex-cottimista marina recuperabile guarnizione, anche portiere. Scrivere cassella 6024, SPI, Torino. M4346
TUTTOFARE abile referenziato offresi stallino. Telefonare 779-349. M4344
TUTTOFARE offresi [illegible]. Telefonare 570-435. 03529
TUTTOFARE offresi ora o giornata occupazione domestica. Telefonare 778-517. 4008
VENTICINQUENNE patente 3ª offresi falegname guista possibilmente indipendente. Scrivere cassella 6036, SPI, Torino. M4346
VENTICINQUENNE piemontese vetrinista offresi opera aiutante magazziniere. Telefonare 760-046. L7478
VENTICINQUENNE [illegible] tecnico autocapacità offresi qualsiasi lavoro. Tel. [illegible]
VENTICINQUENNE, abile ricamo, offresi, anche commessa. Telefonare 367-064.
VENTIDUENNE bella presenza offresi commessa. Telef. 202-717 ore 18-20.
VENTIQUATTRENNE, militare congedo, [illegible] lavoro, [illegible] referenze, [illegible] Scrivere cassella 4190 SPI, Torino. L7408
VENTIQUATTRENNE offresi studio dentistico pratica. Telefonare 270-349. 03137
VENTIQUATTRENNE bella presenza offresi [illegible] articoli vari. Scrivere c.s. posta 3089, SPI, Torino. M3533
VENTIQUATTRENNE carattere cerca qualsiasi lavoro disgrazia meglio libero ore 10. Scriv. cassella 3117, SPI, Torino. F4560
VENTITREENNE agenziatore assicurazioni abile literatrice addestrice elettrica offresi. Telefonare 43-954. M4284
VENTITREENNE magazziniere, fattorino, pratico motociclo[illegible] offresi qualsiasi lavoro. Margiotta, 8, Maurizio 61, ore 13-20. L6471
VENTITREENNE piemontese patente [illegible] grado accompagnatrice] qualsiasi lavoro. Scrivere cassella 6034, SPI, Torino. F4660

OFFERTE LAVORO
L. 100 per parola

ACCOMPAGNATORI presenti cerca stabilimento trecentesca provinciale, inviare referenze dettagliate a cassella 6040, SPI, Torino. M5905
ALBERGHI prima seconda categoria cercano personale guardarobiere cameriere piani sala, barman, stagione estiva montagna. Esigesi referenze alberghiere. Scrivere cassella 6023, SPI, Torino. M5332
ALESAYORE cerca industria metalmeccanica. Presentarsi dalle 14 alle 15 via Bologna 74, fabbricazione macchinario SPI. M4841
APPRENDISTI aiutanti elettrici anni 16-18. Presentarsi via Cigliano 135. M3617
ASSUMESI cristiere uniformante se [illegible] macchina colonna stiacciatura sottogiubbi. In Vienna 20. Tel. 712.611.
AUTISTA [illegible] esperto 8-10; esperto referenze controllabili. Telef. 521-971.
AUTISTA 3ª grado [illegible], referenze, passaporto, 30-40enne carnagione. Tel. 33-14 o] 70-262. M5726
BAMBINAIA referenziata due bambini cervasi. Telefonare 564-069. 35715
BAR cerca giovanetti-aiutanti [illegible] ambo i sessi. Telefonare 778-517. 4008
CIA. Brissero Vagoni - Ristorante: necessitano per spalla-calcolo, giugno-ottobre, cameriere provetto russo, 23-28 anni, conoscenza tedesco, francese, practicabile inglese, buon trattamento. Alcun cuoco offre pratico lavoro ristorante. 30-45 anni. Scrivere con copia di buonservizi alla direzione della Cia. Brissero Vagoni - Ristoranti, Oltan [illegible].
CAMERIERA persona [illegible] [illegible] cercansi da piccola distinta famiglia centro città, ambiente sereno, religioso, trattasi di pochi servizi, cassella 1174, SPI, Torino.
CAMERIERA presenza signora particolare finita abbia già occupato posto analogo cercasi. Esigesi referenze alberghiere. Scrivere cassella 6023, SPI, Torino. M5332
CERCASI apprendista parrucchiere 13-14enne (zona Lingotto) offresi Pino, Telefonare 603-356. 03070
CERCASI apprendista bar, 14enne. Bar Mario, S. Donato 40. M6209
CERCASI cameriera specializzata, Scrivere cassella 6386, SPI, Torino.
CERCASI compitone collaboratrice drogheria, abitazione, 40-55enne, sola, di [illegible] massima, ottima. Scrivere cassella 5006, SPI, Torino. M6232
CERCASI cuoco provetto per ristorante [illegible] domiciliate o fuori, Telefonare 290-047. L7278
CERCASI domestici celibi migliori referenze. Scrivere cassella 3136, SPI, Torino. M4346
CERCASI [illegible] volonteroso referenziato cerca lavoro guardia notturna, sorveglianza. Telefonare 968-305.
CERCASI [illegible] [illegible] cercansi da piccola distinta famiglia centro città, ambiente sereno, religioso, trattasi di pochi servizi, cassella 1174, SPI, Torino.
CERCASI [illegible] [illegible] [illegible]